Наука и перспектива.

№9

МАЙ 2025

Научный журнал

Наука и перспектива.

Наука без границ, перспективы без ограничений.

МЕЖДУНАРОДНЫЙ НАУЧНО ЭЛЕКТРОННЫЙ ЖУРНАЛ

«Наука и перспектива»

Наука без границ,перспективы без ограничений

Цель журнала «Наука и перспектива» – Пропаганда научных исследований и достижений.Обеспечение доступа к качественным научным материалам.Содействие развитию науки и технологий.

Контактное лицо: Константин Морозов

Телефон номер: +7 (9877) 18-97-17

Адрес редакции:

Улица: Советская, д. 189, кв. 53

Город: Магнитогорск

Область: Челябинская область

Электронная почта: naukaiperspektiva@gmail.com

Сайт: naukaiperspektiva.ru

НАУЧНЫЙ ЖУРНАЛ
НАУКА И ПЕРСПЕКТИВА

1. ПЕСНЬ КЛЕТКИ: МЕДИЦИНСКИЕ ИССЛЕДОВАНИЯ И НОВЫЙ ЧЕЛОВЕК……..….7

2. ГЕНОФОНД ЖИТЕЛЕЙ УОЛЛЕСИИ БЫЛ СФОРМИРОВАН ЗА СЧЕТ ПАПУАСОВ И АВСТРОНЕЗИЙЦЕВ……9

3. ИСКУССТВЕННЫЙ ИНТЕЛЛЕКТ ПРОТИВ КИБЕРПРЕСТУПНИКОВ……..12

4. БЛОКЧЕЙН КАК СРЕДСТВО ОБЕСПЕЧЕНИЯ БЕЗОПАСНОСТИ В ЦИФРОВОЙ СРЕДЕ……...17

5. КАРДИОМЕТАБОЛИЧЕСКИЕ ЗАБОЛЕВАНИЯ ПО-РАЗНОМУ ПОВЛИЯЛИ НА РИСК МОТОНЕЙРОННЫХ ЗАБОЛЕВАНИЙ……..22

6. КИБЕРБЕЗОПАСНОСТЬ И ЦИФРОВОЙ СУВЕРЕНИТЕТ: ЗАЩИТА НАЦИОНАЛЬНЫХ ИНТЕРЕСОВ……..24

7. КИБЕРБЕЗОПАСНОСТЬ В ОБЛАЧНЫХ ВЫЧИСЛЕНИЯХ: РИСКИ И РЕШЕНИЯ…….27

8. КАМБОДЖИЙСКИЕ РЫБАКИ ПОЙМАЛИ ШЕСТЬ ВЫМИРАЮЩИХ ГИГАНТСКИХ СОМОВ МЕНЬШЕ ЧЕМ ЗА НЕДЕЛЮ……..32

9. СПОСОБЫ ВЫГРУЗКИ ОХЛАЖДАЕМЫХ МАТЕРИАЛОВ ИЗ ОБОРУДОВАНИЯ……34

10. ОБУЧЕНИЕ КИБЕРГРАМОТНОСТИ: ПЕРВЫЙ ШАГ К ЦИФРОВОЙ БЕЗОПАСНОСТИ……37

11. ПЕРЕПЛАВКА ЛУНЫ ОМОЛОДИЛА ЕЕ НА ПАРУ СОТЕН МИЛЛИОНОВ ЛЕТ……..43

12. МЕХАНИКА И ТЕХНОЛОГИИ: СВЯЗЬ И РАЗВИТИЕ……..45

13. СПОРТ И ИНФОРМАТИКА: НОВЫЕ ТЕХНОЛОГИИ В ФИЗИЧЕСКОЙ КУЛЬТУРЕ……...50

14. НЕЧЕЛОВЕЧЕСКИМ ЖИВОТНЫМ ОТКАЗАЛИ В ЧУВСТВЕ СПРАВЕДЛИВОСТИ……..55

15. ФИЗИОЛОГИЯ СЕРДЦА: КЛЮЧЕВЫЕ НАУЧНЫЕ ОТКРЫТИЯ И ИХ АВТОРЫ……58

16. МАТЕМАТИЧЕСКИЙ АНАЛИЗ КАК ОСНОВА СОВРЕМЕННЫХ НАУЧНЫХ ОТКРЫТИЙ……64

17. SPACEX ДВАЖДЫ ПРОЖГЛА НОВУЮ ВЕРСИЮ STARSHIP ПЕРЕД СЕДЬМЫМ ПОЛЕТОМ……69

18. РОЛЬ КВАНТОВОЙ КРИПТОГРАФИИ В БУДУЩЕМ КИБЕРБЕЗОПАСНОСТИ……...72

19. ИСТОРИЯ ОЛИМПИЙСКОГО ДВИЖЕНИЯ И ЕГО ЗНАЧЕНИЕ ДЛЯ МОЛОДЕЖИ……..77

20. САМЫЙ ДЛИННОПЕРИОДНЫЙ РАДИОТРАНЗИЕНТ ОКАЗАЛСЯ ПАРОЙ ИЗ КРАСНОГО И БЕЛОГО КАРЛИКОВ……..82

21. ВЕТРОВАЯ ЭНЕРГЕТИКА С ВЫСОКОЭФФЕКТИВНЫМИ ТУРБИНАМИ……..85

22. НОВЫЕ ОТКРЫТИЯ В ГЕОЛОГИИ И ГЕОФИЗИКЕ В НЕФТЯНЫХ МЕСТОРОЖДЕНИЯХ……89

23. РЭД-100 ПОКА НЕ УВИДЕЛ КОГЕРЕНТНОГО РАССЕЯНИЯ РЕАКТОРНЫХ АНТИНЕЙТРИНО НА ЯДРАХ КСЕНОНА……93

24. РАЗРАБОТКА ТРУДНОИЗВЛЕКАЕМЫХ ЗАПАСОВ НЕФТИ……97

25. SYNTHESIS OF CHITOSAN AND STARCH USED IN FOOD PACKAGING……..101

26. ПЛАНЕТОЛОГИ ЗАПОДОЗРИЛИ ВЕНЕРУ В ВЕЧНОЙ СУХОСТИ…….105

27. THE EFFECTS OF GYPSUM ON SOIL MICROBIAL DIVERSITY AND ACTIVITY IN ACIDIC SOIL……..108

28. КАК ЭФФЕКТИВНО УПРАВЛЯТЬ ПРЕДПРИЯТИЯМИ В УСЛОВИЯХ РЫНОЧНОЙ НЕСТАБИЛЬНОСТИ……111

29. ДИАГНОЗ ИЗ МАШИНЫ……..116

30. СТРАТЕГИЧЕСКОЕ УПРАВЛЕНИЕ В УСЛОВИЯХ ГЛОБАЛИЗАЦИИ: НОВЫЕ ТРЕНДЫ……...119

31. КАК ПОСТРОИТЬ ЭФФЕКТИВНУЮ СИСТЕМУ УПРАВЛЕНИЯ НА ПРЕДПРИЯТИИ……124

32. ЖЕЛТЫЙ ФЛУОРЕСЦЕНТНЫЙ БЕЛОК ПРЕВРАТИЛИ В КУБИТ……..129

33. ВОССТАНОВЛЕНИЕ ДЕТЕЙ С ПОВРЕЖДЕНИЯМИ МОЗГА ЧЕРЕЗ НОВЫЕ ВОЗМОЖНОСТИ: ПЕРСПЕКТИВЫ И ПОДХОДЫ……132

34. КАРДИО РЕАБИЛИТАЦИЯ В СОВРЕМЕННОЙ ЭПОХЕ: ОПТИМИЗАЦИЯ ВОССТАНОВЛЕНИЯ И СНИЖЕНИЕ РИСКОВ……..137

35. РАДИОТЕЛЕСКОП MEERKAT УВИДЕЛ ФОН ГРАВИТАЦИОННЫХ ВОЛН ВО ВСЕЛЕННОЙ……..143

36. СУЛТАНЫ МИРА В ЖИВОПИСИ: ОБРАЗЫ И СИМВОЛЫ……...146

37. TECHNOLOGY OF OBTAINING TURPENTINE OIL…….151

38. ИНГИБИТОР BCL-2 УЛУЧШИЛ КАЧЕСТВО И ФУНКЦИИ CAR-T-КЛЕТОК В ПРОБИРКЕ……...155

39. МАГТЫМГУЛЫ ПРАГЫ: ЖИЗНЬ, ТВОРЧЕСТВО И ФИЛОСОФИЯ……158

40. РОЛЬ КОМПЬЮТЕРНЫХ СЕТЕЙ В РАЗВИТИИ ИНФОРМАЦИОННЫХ ТЕХНОЛОГИЙ……162

41. ПЛАНЕТОЛОГИ НЕ НАШЛИ НА ИО ПРИПОВЕРХНОСТНОГО МАГМАТИЧЕСКОГО ОКЕАНА…….167

42. ВЛИЯНИЕ АНГЛИЙСКОГО ЯЗЫКА НА КОММУНИКАЦИЮ В НАУЧНОЙ СРЕДЕ……170

43. OPPORTUNITIES FOR OBTAINING KOH FROM KCL FERTILIZER PRODUCED IN GARLYK POTASH MINING AND PROCESSING COMPLEX……..174

44. ПАЛЕОГЕНЕТИКИ ОПУБЛИКОВАЛИ ДРЕВНЕЙШИЕ ВЫСОКОКАЧЕСТВЕННЫЕ ГЕНОМЫ ЕВРОПЕЙСКИХ САПИЕНСОВ……177

45. ADVANCED COMPUTATIONAL TECHNIQUES FOR THE STUDY OF NANO-STRUCTURED MATERIALS…….180

46. SYNTHESIS AND PERFORMANCE EVALUATION OF NANO-COAGULANTS IN DRINKING WATER PURIFICATION……..185

47. ДЖЕЙМС УЭББ РАССМОТРЕЛ ЗВЕЗДНЫЕ СКОПЛЕНИЯ В ДАЛЕКОМ АНАЛОГЕ ЗАРОДЫША МЛЕЧНОГО ПУТИ…….189

48. ЭЛЕМЕНТНЫЙ СОСТАВ И ЦЕННОСТЬ СЕМЯН СЕМЯН ПРОСО, ВЫРАЩЕННОГО В ТУРКМЕНИСТАНЕ: БИОЛОГИЧЕСКАЯ ЦЕННОСТЬ И ВЛИЯНИЕ НА ЗДОРОВЬЕ ЧЕЛОВЕКА……...191

49. ИССЛЕДОВАНИЕ ИСПОЛЬЗОВАНИЯ РАБОТЫ ВСЕМИРНОЙ ТОРГОВОЙ ОРГАНИЗАЦИИ КАК ИНСТРУМЕНТА РЕГУЛИРОВАНИЯ МЕЖДУНАРОДНЫХ ТОРГОВЫХ СВЯЗЕЙ…….…..196

НАУЧНЫЙ ЖУРНАЛ
НАУКА И ПЕРСПЕКТИВА

ПЕСНЬ КЛЕТКИ: МЕДИЦИНСКИЕ ИССЛЕДОВАНИЯ И НОВЫЙ ЧЕЛОВЕК

Иванова Светлана Петровна

доктор медицинских наук, профессор кафедры биомедицины, Университет здравоохранения города Москвы, Россия.

Введение

Современная биология и медицина достигли невероятных высот в изучении клеточных процессов, что открывает новые горизонты для улучшения здоровья человека и продления его жизни. Понимание «песни клетки» — метафоры, описывающей сложные биохимические и молекулярные взаимодействия внутри клетки, — стало ключевым в разработке инновационных методов диагностики, лечения и профилактики заболеваний. Эта статья посвящена роли клеточных процессов в формировании «нового человека» — человека, способного жить дольше, быть здоровым и адаптироваться к изменениям окружающей среды.

Основная часть

1. Клетка как основа жизни

Клетка является основным элементом всех живых существ. Она выполняет огромный спектр функций, включая деление, метаболизм, передачу генетической информации и восстановление поврежденных структур. Но что происходит, когда клетки начинают работать не так, как положено? Каковы последствия для всего организма? Исследования показывают, что нарушение клеточных процессов может привести к множеству заболеваний, включая рак, нейродегенеративные болезни, сердечно-сосудистые заболевания и другие.

2. Генетика и молекулярные механизмы

Одним из важнейших аспектов, способствующих пониманию «песни клетки», является генетика. Исследования генома человека открыли новые возможности для персонализированного подхода в медицине. Программируемые клетки и редактирование генов (например, с использованием технологии CRISPR) позволяют не только лечить, но и предотвращать множество заболеваний, а также открывают перспективы в области омоложения.

3. Клеточные технологии в медицине

Клеточные технологии, такие как клеточная терапия и трансплантация стволовых клеток, становятся все более распространенными. Использование стволовых клеток позволяет восстанавливать поврежденные ткани и органы, а также лечить заболевания, которые до недавнего времени считались неизлечимыми. Это приближает нас к созданию «нового человека» — человека с возможностями значительно улучшить качество своей жизни и продлить ее.

4. Будущее медицины и новый человек

В будущем мы можем ожидать еще более радикальных изменений, которые будут обусловлены развитием биотехнологий. Ученые уже работают над созданием искусственных органов, а также над возможностью интеграции биологических тканей с технологическими устройствами, что откроет путь к созданию человека, способного адаптироваться к любым условиям жизни. Мы не только сможем лечить болезни, но и контролировать процесс старения и многие другие аспекты биологического существования.

Заключение

Песнь клетки — это не только метафора, но и реальная область исследований, которая открывает перед нами новые горизонты в медицине. Осознание клеточных механизмов и возможностей их воздействия на организм позволяет создавать инновационные подходы для улучшения здоровья, профилактики заболеваний и создания нового поколения людей, более устойчивых к вызовам современного мира. Мы находимся на пороге новой эры в медицине, где клеточные технологии и генетика сыграют ключевую роль в улучшении качества жизни и продлении человеческого существования.

НАУЧНЫЙ ЖУРНАЛ
НАУКА И ПЕРСПЕКТИВА

ГЕНОФОНД ЖИТЕЛЕЙ УОЛЛЕСИИ БЫЛ СФОРМИРОВАН ЗА СЧЕТ ПАПУАСОВ И АВСТРОНЕЗИЙЦЕВ

Иван Петров

кандидат биологических наук, доцент кафедры антропологии, Московский государственный университет.

Аннотация: Уоллесия — регион, расположенный между островами Молуккскими и Сулус, представляет собой уникальную биогеографическую зону, в которой взаимодействуют две большие этнические группы: папуасы и австронезийцы. Влияние этих народов на формирование генофонда местного населения стало результатом миграций и этнических контактов, происходивших на протяжении тысячелетий. Исследования генетических маркеров, а также археологические и лингвистические данные подтверждают существование длительного взаимодействия папуасских и австронезийских групп, что отразилось на генетической структуре жителей региона.

1. Введение

Уоллесия — это географический регион, разделяющий два мира — австралийский и азиатский. Острова Уоллесии, такие как Сулавеси, Молуккские острова и Тимор, оказались в центре процессов миграций, которые оказали огромное влияние на этнический состав региона. В XIX веке Альфред Рассел Уоллес сформулировал биогеографическую границу, которая позднее стала известна как "граница Уоллеса". Но помимо биологических исследований, Уоллесия также привлекала внимание антропологов и генетиков, стремящихся понять, как различные этнические группы формировали население этой территории.

2. Исторический и этнический контекст

На протяжении последних 3000 лет Уоллесия была ареной для миграций австронезийских народов, пришедших из Южного Китая и Тайваня. Эти народы принесли с собой новые технологии земледелия, мореплавания, а также культурные элементы, которые впоследствии стали частью местной культуры. В то же время, изначальные жители региона, папуасы, обладали своим собственным языковым и культурным наследием, которое сохранилось в ряде островных общин.

3. Миграции и генетическое смешение

Генетические исследования, проведенные с использованием анализа митохондриальной и ядерной ДНК, показали, что популяции Уоллесии имеют два основных генетических компонента: папуасский и австронезийский.

Это генетическое смешение произошло в результате миграций и контактирования этих двух групп. Папуасы, вероятно, были первыми поселенцами, а австронезийцы — позже прибыли в регион, что привело к многовековым контактам и межэтническому смешению. Анализ ДНК показал, что большинство местных жителей Уоллесии имеют как папуасские, так и австронезийские генетические маркеры, что свидетельствует о высоком уровне этнического взаимодействия.

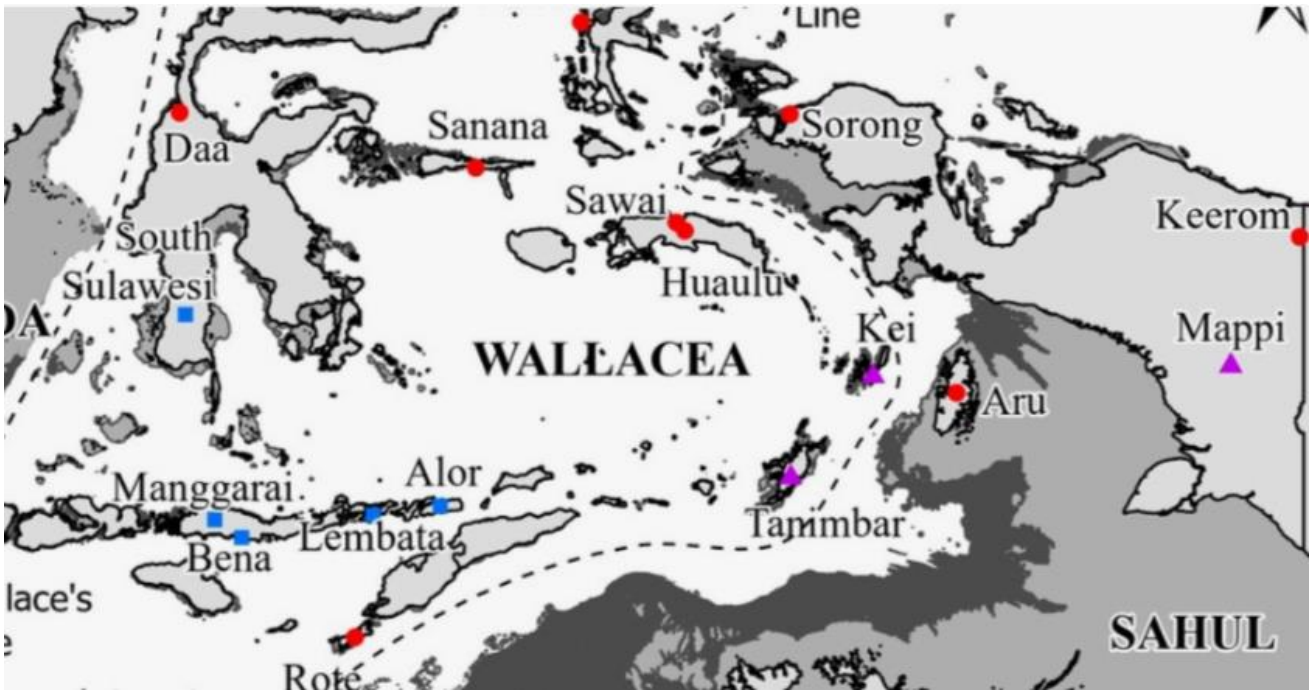

4. Лингвистические и культурные следы смешения

Лингвистические исследования также подтверждают наличие этнического смешения. Языки, распространенные в Уоллесии, представляют собой смесь австронезийских и папуасских элементов, что указывает на долгие и тесные контакты между этими группами. Культурные традиции, такие как практики сельского хозяйства, ремесел и искусства, также являются результатом этого взаимодействия. Таким образом, миграции и культурное общение сыграли ключевую роль в формировании уникальной идентичности жителей Уоллесии.

5. Генетическая структура и ее значение

Исследования генетической структуры населения Уоллесии позволяют сделать важные выводы о миграционных процессах в Юго-Восточной Азии. Эти данные показывают, что современные генетические особенности жителей региона являются результатом многовекового взаимодействия двух крупных этнических групп. Такое смешение привело к уникальному генетическому профилю, который отражает не только биологические, но и культурные процессы.

6. Заключение

Генофонд жителей Уоллесии является результатом сложного и многогранного взаимодействия папуасских и австронезийских народов, что является примером этнического смешения, характерного для региона. Миграции и культурные обмены в течение тысячелетий сформировали уникальную генетическую и культурную структуру местного населения. Это исследование подчеркивает важность изучения генетической и культурной истории, чтобы понять процессы формирования человеческих популяций и их взаимодействие с окружающей средой.

Литература:

1. **Cavalli-Sforza, L. L., Menozzi, P., & Piazza, A.** (1994). *The History and Geography of Human Genes*. Princeton University Press.
2. **Gimlette, J.** (2008). *The Islands of the Pacific*. HarperCollins.
3. **Oppenheimer, S.** (2006). *The Origins of the British: A Genetic Detective Story*. Carroll & Graf.
4. **Wallace, A. R.** (1869). *The Malay Archipelago: The Land of the Orang-utan, and the Bird of Paradise*. Macmillan.
5. **Hurles, M. E., et al.** (2003). "Y-chromosome descent clusters and male differential reproductive success." *Nature*, 423(6942), 634-639.
6. **Schurr, T. G., et al.** (2001). "The prehistory of the Austronesian-speaking peoples: The molecular evidence." *Asian Perspectives*, 40(1), 51-66.

НАУЧНЫЙ ЖУРНАЛ
НАУКА И ПЕРСПЕКТИВА

ИСКУССТВЕННЫЙ ИНТЕЛЛЕКТ ПРОТИВ КИБЕРПРЕСТУПНИКОВ

Репова Аннагозел
Преподаватель, Международного университета нефти и газа имени Ягшыгелди Какаева
г. Ашхабад Туркменистан

Йомудова Джахан
Преподаватель, Международного университета нефти и газа имени Ягшыгелди Какаева
г. Ашхабад Туркменистан

Гылычдурдыева Чынар
Преподаватель, Международного университета нефти и газа имени Ягшыгелди Какаева
г. Ашхабад Туркменистан

Джумаев Хемра
Студент, Международного университета нефти и газа имени Ягшыгелди Какаева
г. Ашхабад Туркменистан

Аннотация:
В статье исследуется применение искусственного интеллекта (ИИ) в кибербезопасности как ответ на растущую угрозу киберпреступности. Анализируются алгоритмы и технологии ИИ, которые позволяют выявлять кибератаки, прогнозировать новые угрозы и автоматически реагировать на инциденты в реальном времени. Приводятся конкретные примеры использования ИИ в защите корпоративных и государственных систем, а также обсуждаются перспективы дальнейшего развития и вызовы, с которыми сталкивается область киберзащиты. Рассматривается необходимость глобального сотрудничества и интеграции ИИ в существующие системы безопасности.

Ключевые слова: искусственный интеллект, киберпреступность, кибербезопасность, машинное обучение, нейронные сети, глубокое обучение, автоматизация, предсказательная аналитика, защита данных.

ведение

Современная цифровая эпоха приносит не только огромные технологические возможности, но и новые риски. С каждым годом количество кибератак увеличивается, а их сложность и изощренность растет.

Киберпреступники используют новейшие технологии для обхода традиционных систем защиты, что делает необходимым поиск новых решений. Искусственный интеллект (ИИ) становится одной из ключевых технологий в борьбе с киберугрозами. Благодаря способности анализировать большие объемы данных, находить аномалии и обучаться на основе предыдущих инцидентов, ИИ открывает возможности для создания более эффективных и адаптивных систем защиты. Внедрение ИИ в системы безопасности становится стандартом для многих организаций, стремящихся защитить свои данные и сети от злоумышленников.

Основная часть

1. **ИИ как инструмент анализа и выявления угроз**
   ИИ способен анализировать трафик сети и определять подозрительную активность в режиме реального времени. Программы, использующие алгоритмы машинного обучения, могут распознавать ранее неизвестные угрозы и выявлять аномалии в сетевом поведении.

Например, нейронные сети анализируют миллионы пакетов данных в секунду и обнаруживают паттерны, характерные для DDoS-атак, фишинга и вредоносного ПО. Важной особенностью таких систем является способность адаптироваться к новым видам угроз, что делает их более эффективными по сравнению с традиционными методами защиты.

Пример: система **Cisco Talos** использует ИИ для анализа угроз и выявления подозрительной активности в масштабах глобальных сетей. Это позволяет компании блокировать атаки на ранних стадиях и предупреждать пользователей о возможных угрозах.

2. **Прогнозирование кибератак с помощью ИИ**
   ИИ использует исторические данные и поведенческий анализ для предсказания будущих угроз. Модели прогнозирования строят профили атак, анализируют уязвимости систем и выдают рекомендации по их устранению. Это позволяет компаниям проактивно реагировать на возможные атаки и предотвращать инциденты до их возникновения. Прогностические модели также интегрируются в системы безопасности критически важных объектов, таких как энергосистемы и транспортная инфраструктура.

Пример: компания **FireEye** применяет ИИ для прогнозирования атак на основе анализа поведения пользователей и сетевого трафика, что позволяет заранее выявлять потенциальные угрозы и снижать риск проникновения.

3. **Автоматизация реагирования и восстановление после атак**
   Системы с ИИ могут автоматически реагировать на инциденты, блокируя вредоносный трафик и восстанавливая данные.

Платформы SOAR (Security Orchestration, Automation and Response) и XDR (Extended Detection and Response) активно используют ИИ для координации различных средств защиты и обеспечения комплексной обороны. Это значительно сокращает время на обнаружение и нейтрализацию угроз, что особенно важно для крупных компаний и государственных структур.

Пример: платформа **Splunk** интегрирует ИИ для анализа журналов событий и автоматизации процесса реагирования на кибератаки, что позволяет значительно снизить нагрузку на сотрудников служб безопасности.

4. **Конкретные примеры успешного применения ИИ**

- **Darktrace** — ИИ-платформа, способная выявлять кибератаки на основе анализа сетевого поведения. Программа успешно предотвращает внутренние и внешние угрозы.
- **Google Cloud Security** — система, использующая ИИ для защиты облачных сервисов от фишинга, вредоносных программ и DDoS-атак.
- **IBM Watson for Cybersecurity** — платформа, которая анализирует миллионы документов и отчетов о киберугрозах, предлагая решения в кратчайшие сроки.
- **Palo Alto Networks Cortex XDR** — комплексная система защиты, интегрирующая ИИ для предотвращения атак на ранних этапах.
- **Microsoft Defender** — пример применения ИИ в экосистеме Microsoft для защиты пользователей Windows от вирусов и атак в реальном времени.

5. **Вызовы и угрозы использования ИИ в киберзащите**

Несмотря на очевидные преимущества, киберпреступники также используют ИИ для создания более сложных вредоносных программ. «Обратный ИИ» разрабатывает атаки, способные обходить стандартные системы защиты. Это создает гонку вооружений в киберпространстве. Важным аспектом становится разработка глобальных стандартов и правил использования ИИ в киберзащите, а также обмен данными об угрозах между странами и компаниями.

6. **Будущее ИИ в киберзащите**

В ближайшие годы ожидается развитие систем киберзащиты, основанных на ИИ, которые будут полностью автономными. Эти системы смогут не только обнаруживать угрозы, но и самостоятельно обучаться, прогнозировать и предотвращать атаки без участия человека. Развитие квантовых вычислений также внесет изменения в методы защиты данных и создаст новые вызовы для специалистов по кибербезопасности.

Заключение

Искусственный интеллект становится важнейшим элементом киберзащиты, помогая компаниям и государственным организациям эффективно бороться с киберпреступностью. Однако для достижения максимальной эффективности необходимо дальнейшее развитие технологий и формирование глобальных инициатив по обмену данными и координации усилий. Внедрение ИИ в системы безопасности является шагом к созданию надежной и устойчивой цифровой среды.

Литература:

1. Виноградов А.В. Искусственный интеллект в кибербезопасности. – М.: Наука, 2023.
2. Иванов П.С. Машинное обучение в борьбе с киберугрозами. – СПб.: Питер, 2022.
3. Smith J. AI and Cybersecurity: New Challenges and Solutions. – New York: Springer, 2024.
4. Brown T. Autonomous Defense Systems. – London: Taylor & Francis, 2023.
5. Kimura Y. Machine Learning for Security. – Tokyo: Academic Press, 2024.
6. Lee R. Deep Learning in Cyber Defense. – Berlin: De Gruyter, 2024.

НАУЧНЫЙ ЖУРНАЛ
НАУКА И ПЕРСПЕКТИВА

БЛОКЧЕЙН КАК СРЕДСТВО ОБЕСПЕЧЕНИЯ БЕЗОПАСНОСТИ В ЦИФРОВОЙ СРЕДЕ

Йомудова Гозел
Преподаватель, Международного университета нефти и газа имени Ягшыгелди Какаева
г. Ашхабад Туркменистан

Сапарова Айна
Преподаватель, Международного университета нефти и газа имени Ягшыгелди Какаева
г. Ашхабад Туркменистан

Гылычкулыева Менли
Преподаватель, Международного университета нефти и газа имени Ягшыгелди Какаева
г. Ашхабад Туркменистан

Мередова Айджахан
Студент, Международного университета нефти и газа имени Ягшыгелди Какаева
г. Ашхабад Туркменистан

Введение

Цифровизация является неотъемлемой частью современного общества, оказывая влияние на различные сферы жизни, от финансов и здравоохранения до государственных институтов и частного сектора. В условиях возрастающей угрозы кибератак и утечек данных обеспечение безопасности в цифровой среде становится важнейшей задачей для всех участников цифровых экосистем. Одной из наиболее перспективных технологий, обеспечивающих надежную защиту данных, является блокчейн. Технология блокчейн позволяет децентрализованно хранить и передавать информацию, исключая риски фальсификаций, манипуляций и утечек, что делает ее эффективным инструментом обеспечения безопасности.

1. Блокчейн: основные принципы и технологии

1.1. Определение и ключевые особенности блокчейн

Блокчейн представляет собой распределенную базу данных, состоящую из цепочек блоков, каждый из которых содержит определенные данные и связан с предыдущим блоком посредством криптографической хеш-функции.

Данные в блокчейне защищены от изменений, а доступ к ним может быть только у тех участников сети, которые имеют соответствующие права. В отличие от традиционных централизованных систем, где контроль и управление данными осуществляются одним органом, блокчейн децентрализован, что значительно снижает риски манипуляций и атак на систему.

1.2. Принципы работы блокчейн

- Децентрализация: В блокчейне нет центрального органа или посредника, что устраняет риски сбоев в системе или манипуляций с данными.
- Консенсус: Для внесения новых данных в блокчейн необходимо согласие большинства участников сети. Это гарантирует, что только проверенные и надежные данные будут добавлены в систему.
- Криптография: Каждая транзакция в блокчейне подписана цифровой подписью, что обеспечивает аутентичность и безопасность.

1.3. Типы блокчейн-сетей

- Публичный блокчейн (например, Bitcoin, Ethereum): открытая сеть, доступная всем участникам.
- Приватный блокчейн: доступ ограничен определенными участниками, используется для внутренних корпоративных нужд.
- Консорциумный блокчейн: управляется группой организаций, что позволяет достичь компромисса между открытостью и безопасностью.

2. Роль блокчейн в обеспечении безопасности данных

2.1. Защита от фальсификации

Одним из важнейших аспектов блокчейн-технологии является защита данных от подделки. Из-за своей структуры, при которой каждая запись в блокчейне ссылается на предыдущую, становится невозможным изменение ранее сохраненных данных без изменения всей цепочки, что требует колоссальных вычислительных ресурсов и делает такие атаки практически невозможными.

2.2. Применение криптографии

Блокчейн использует различные криптографические методы для обеспечения конфиденциальности и целостности данных. Применение цифровых подписей и хеш-функций делает невозможным изменение информации без детекции этого изменения.

2.3. Защита личных данных

Использование блокчейн-технологий может значительно улучшить защиту личных данных.

Например, благодаря возможности использования смарт-контрактов, можно создавать децентрализованные системы для безопасного обмена личной информацией.

3. Применение блокчейна в цифровой безопасности

3.1. В финансовом секторе

В первую очередь блокчейн был внедрен в финансовую сферу, что связано с развитием криптовалют. Применение блокчейна позволяет осуществлять безопасные и прозрачные транзакции без необходимости в посредниках. Блокчейн позволяет повысить безопасность как для пользователей, так и для финансовых учреждений, минимизируя риски мошенничества и утечек данных.

3.2. В защите цифровых активов

С помощью блокчейн можно безопасно хранить и передавать цифровые активы, такие как документы, интеллектуальная собственность, контракты. Механизмы подтверждения прав собственности через блокчейн значительно уменьшают вероятность их фальсификации.

3.3. В интернета вещей (IoT)

В условиях широкого распространения устройств интернета вещей возникает необходимость в защите данных, передаваемых между устройствами. Блокчейн позволяет создавать системы, где каждый объект сети имеет уникальный идентификатор и защищен от внешних атак.

3.4. В электронных голосованиях

Электронное голосование на основе блокчейн-технологий является одной из самых обсуждаемых тем. Блокчейн позволяет создать систему, где каждый голос анонимно фиксируется в блоках, что обеспечивает прозрачность и неизменность результата.

4. Преимущества и вызовы использования блокчейна для обеспечения безопасности

4.1. Преимущества

- Децентрализация: Устраняет риски манипуляций и атак, связанных с центральными точками уязвимости.
- Прозрачность: Все операции публично записываются, и каждая из них может быть проверена.
- Неизменяемость: После добавления данных в блокчейн невозможно их изменить, что повышает доверие к системе.

4.2. Вызовы

- Энергозатратность: Некоторые блокчейн-системы, такие как Bitcoin, требуют значительных вычислительных ресурсов.
- Масштабируемость: С увеличением числа пользователей нагрузка на систему возрастает, что может замедлить скорость транзакций.
- Правовые и нормативные аспекты: В некоторых странах блокчейн-технологии не имеют четкой правовой базы, что создает юридические риски.

5. Блокчейн в правовом регулировании и безопасности

5.1. Влияние на правовую защиту данных

Технология блокчейн может значительно изменить существующие подходы к защите данных и правовым аспектам их использования. Например, использование умных контрактов позволяет автоматизировать и защищать юридические соглашения, что способствует минимизации юридических споров и улучшению правовой защищенности.

5.2. Законодательные инициативы

Во многих странах начали разрабатывать законодательные инициативы, направленные на внедрение блокчейн-технологий в различные сферы. Важно, чтобы законодательства принимали во внимание все особенности блокчейна и обеспечивали защиту прав пользователей.

6. Перспективы развития блокчейн в цифровой безопасности

Блокчейн имеет огромный потенциал для применения в области кибербезопасности, особенно с учетом постоянного роста угроз и кибератак. Развитие технологии, улучшение ее масштабируемости и снижение энергозатрат будут способствовать более широкому внедрению блокчейна в различные сферы.

Заключение

Технология блокчейн представляет собой мощное средство обеспечения безопасности в цифровой среде, предлагая решения для защиты данных, финансов и личной информации. Однако для ее широкого применения необходимо преодолеть ряд вызовов, таких как масштабируемость и правовая неопределенность. В будущем блокчейн может стать основой для создания более безопасных и прозрачных цифровых экосистем.

Литература

1. Nakamoto, S. (2008). Bitcoin: A Peer-to-Peer Electronic Cash System. https://bitcoin.org/bitcoin.pdf
2. Tapscott, D., & Tapscott, A. (2016). Blockchain Revolution: How the Technology Behind Bitcoin and Other Cryptocurrencies is Changing the World. Penguin.
3. Mougayar, W. (2016). The Business Blockchain: Promise, Practice, and the 2030 Vision. Wiley.
4. Buterin, V. (2014). A Next-Generation Smart Contract and Decentralized Application Platform. Ethereum Whitepaper. https://ethereum.org/whitepaper/
5. Gupta, A., & Jain, A. (2019). Blockchain Technology and Its Applications. Springer.

НАУЧНЫЙ ЖУРНАЛ
НАУКА И ПЕРСПЕКТИВА

КАРДИОМЕТАБОЛИЧЕСКИЕ ЗАБОЛЕВАНИЯ ПО-РАЗНОМУ ПОВЛИЯЛИ НА РИСК МОТОНЕЙРОННЫХ ЗАБОЛЕВАНИЙ

Мария Иванова

кандидат медицинских наук, доцент кафедры неврологии, Московский государственный медицинский университет.

Аннотация: Кардиометаболические заболевания, включая артериальную гипертонию, сахарный диабет и ожирение, представляют собой важную группу факторов риска, которые влияют на развитие различных заболеваний, включая нейродегенеративные расстройства. Одним из таких расстройств являются мотонейронные заболевания (МНЗ), такие как боковой амиотрофический склероз (БАС) и спинальная мышечная атрофия. В данной статье рассматривается взаимосвязь между кардиометаболическими заболеваниями и риском развития МНЗ, а также различные механизмы, через которые метаболические и сердечно-сосудистые факторы могут способствовать прогрессированию мотонейронных заболеваний.

1. Введение

Кардиометаболические заболевания (КМЗ) включают в себя группу заболеваний, которые характеризуются нарушением обмена веществ и повышенным риском сердечно-сосудистых заболеваний. Эти расстройства в последние десятилетия становятся все более распространенными в глобальном масштабе и могут существенно влиять на развитие различных неврологических заболеваний, в том числе мотонейронных расстройств. Мотонейронные заболевания (МНЗ) представляют собой группу заболеваний, поражающих нейроны, ответственные за двигательную функцию, что приводит к прогрессирующей параличу и мышечной атрофии.

2. Кардиометаболические заболевания и их влияние на нейродегенерацию

Современные исследования показывают, что кардиометаболические заболевания могут оказывать значительное влияние на развитие мотонейронных заболеваний. Так, исследования показали, что сахарный диабет может быть связан с повышенным риском развития бокового амиотрофического склероза (БАС). Это может быть связано с инсулинорезистентностью и воспалительными процессами, характерными для диабета. Ожирение также играет ключевую роль в повышении риска МНЗ, поскольку способствует хроническому воспалению и окислительному стрессу, которые могут повредить нейроны.

Кроме того, артериальная гипертония, повышая нагрузку на сердечно-сосудистую систему, может способствовать нарушению микроциркуляции в головном и спинном мозге, что также создает благоприятные условия для развития нейродегенеративных процессов, включая мотонейронные заболевания.

3. Механизмы взаимодействия кардиометаболических заболеваний и мотонейронных заболеваний

Механизмы, через которые кардиометаболические заболевания могут влиять на развитие МНЗ, включают хроническое воспаление, окислительный стресс, нарушение нейроваскулярной функции и метаболические изменения. Например, инсулинорезистентность может влиять на метаболизм нейронов, а также нарушать нормальное функционирование митохондрий, что способствует нейродегенерации. Влияние хронического воспаления и окислительного стресса приводит к повреждению нейронов и ускорению их дегенерации.

4. Клинические исследования и статистика

Клинические исследования показывают, что пациенты с артериальной гипертонией и диабетом имеют более высокий риск развития МНЗ, чем те, у кого эти заболевания отсутствуют. В одном из исследований, проведенных в 2020 году, было установлено, что среди пациентов с БАС более 50% страдали от диабета второго типа и ожирения. Это подтверждает гипотезу о том, что кардиометаболические заболевания могут не только увеличивать риск мотонейронных заболеваний, но и способствовать их более агрессивному течению.

5. Заключение

Кардиометаболические заболевания оказывают значительное влияние на риск развития мотонейронных заболеваний, таких как боковой амиотрофический склероз. Эти заболевания могут ускорять развитие нейродегенеративных процессов за счет множества механизмов, включая воспаление, окислительный стресс и метаболические нарушения. Для более точного понимания этих процессов необходимы дополнительные исследования, направленные на изучение взаимосвязей между кардиометаболическими расстройствами и нейродегенеративными заболеваниями.

Литература:

1. **Chiò, A., et al.** (2013). "The epidemiology of amyotrophic lateral sclerosis." *Journal of Neurology*, 260(7), 1536-1543.
2. **Micheli, F., et al.** (2015). "Metabolic syndrome and amyotrophic lateral sclerosis: A review." *Neurodegenerative Diseases*, 15(5-6), 286-291.
3. **Pasinelli, P., & Brown, R. H.** (2006). "Molecular biology of amyotrophic lateral sclerosis: Insights from genetics." *Nature Reviews Neuroscience*, 7(9), 710-723.

НАУЧНЫЙ ЖУРНАЛ
НАУКА И ПЕРСПЕКТИВА

КИБЕРБЕЗОПАСНОСТЬ И ЦИФРОВОЙ СУВЕРЕНИТЕТ: ЗАЩИТА НАЦИОНАЛЬНЫХ ИНТЕРЕСОВ

Агаджыкова Айсенем
Преподаватель, Международного университета нефти и газа имени Ягшыгелди Какаева
г. Ашхабад Туркменистан

Русланова Лейла
Студент, Международного университета нефти и газа имени Ягшыгелди Какаева
г. Ашхабад Туркменистан

Аннагелдиев Вепа
Студент, Международного университета нефти и газа имени Ягшыгелди Какаева
г. Ашхабад Туркменистан

Тангрыбердиев Мерген Тангрыбердиевич
Студент, Международного университета нефти и газа имени Ягшыгелди Какаева
г. Ашхабад Туркменистан

Введение

В условиях стремительной цифровизации и роста киберугроз, вопросы кибербезопасности и цифрового суверенитета становятся неотъемлемой частью государственной политики. Цифровой суверенитет подразумевает контроль государства над своей информационной инфраструктурой, данными и критически важными цифровыми технологиями. В данной статье рассматриваются ключевые аспекты кибербезопасности и роль цифрового суверенитета в защите национальных интересов. Цифровизация затрагивает все сферы жизни, включая экономику, здравоохранение, образование и оборону. Это делает государство уязвимым к внешним угрозам, таким как кибершпионаж, кибератаки и информационные войны. В связи с этим, обеспечение цифрового суверенитета становится приоритетной задачей для каждой страны. Цифровой суверенитет позволяет минимизировать риски, связанные с зависимостью от иностранных технологий и гарантировать защиту критических данных.

Цифровой суверенитет: понятие и значение

Цифровой суверенитет представляет собой способность государства контролировать свои цифровые ресурсы, обеспечивать безопасность критической информационной инфраструктуры и регулировать потоки данных внутри и за

пределами страны. Основными направлениями цифрового суверенитета являются:

- Развитие собственных технологий и программного обеспечения;
- Локализация данных;
- Защита критически важной инфраструктуры от внешних угроз;
- Формирование нормативно-правовой базы в сфере кибербезопасности.

Особую роль в цифровом суверенитете играет государственное регулирование и стимулирование развития отечественных технологий. Государства разрабатывают программы поддержки национальных разработчиков, создают благоприятные условия для роста инновационных компаний и формируют цифровую экосистему, способную конкурировать с мировыми лидерами. Локализация данных становится не просто трендом, а необходимостью для защиты конфиденциальной информации и персональных данных граждан.

Ключевые угрозы цифровому суверенитету

Современные угрозы включают:

- Кибератаки на государственные и частные системы;
- Шпионаж и утечка данных;
- Внешние зависимости от иностранных цифровых решений;
- Манипуляция информацией и вмешательство в политические процессы.

Кибератаки могут быть направлены на энергетическую, транспортную и финансовую инфраструктуру, что способно привести к масштабным последствиям для всей страны. Помимо прямых атак, существует риск утечки данных через программное обеспечение и оборудование иностранного производства. Поэтому государства стремятся минимизировать использование иностранных решений в критически важных сферах.

Меры по обеспечению кибербезопасности и цифрового суверенитета

Для защиты национальных интересов государства предпринимают следующие шаги:

- Создание национальных центров кибербезопасности;
- Внедрение технологий искусственного интеллекта для обнаружения угроз;
- Разработка и внедрение отечественного ПО и аппаратных решений;
- Подготовка специалистов в сфере информационной безопасности.

Особое внимание уделяется обучению кадров и повышению уровня цифровой грамотности населения. Создаются специализированные образовательные программы и курсы, направленные на подготовку высококвалифицированных специалистов в области кибербезопасности.

Государства также развивают собственные операционные системы, облачные платформы и средства защиты информации, что позволяет снизить риски утечки данных и внешних атак.

Роль международного сотрудничества

Международное сотрудничество в сфере кибербезопасности играет важную роль в защите цифрового пространства. Государства создают альянсы и подписывают соглашения о совместной борьбе с киберугрозами, обмениваются опытом и технологиями.

Однако, несмотря на активное сотрудничество, многие страны стремятся к достижению цифровой независимости, что позволяет избежать возможных санкций и ограничений в критические моменты. Таким образом, баланс между международной кооперацией и развитием национальных цифровых технологий становится важнейшей задачей для обеспечения устойчивости государства в цифровой эпохе.

Заключение

Кибербезопасность и цифровой суверенитет являются важными составляющими национальной безопасности. В условиях нарастающих угроз государства должны укреплять свои цифровые позиции, разрабатывать собственные технологии и активно участвовать в международных инициативах по обеспечению кибербезопасности. Это позволит не только защитить национальные интересы, но и обеспечить стабильное развитие цифровой экономики и общества в целом.

Таким образом, цифровой суверенитет становится неотъемлемой частью государственной стратегии, обеспечивая безопасность и устойчивость страны в глобальном цифровом пространстве. Государства должны продолжать инвестировать в инновации, создавать благоприятные условия для развития цифровой инфраструктуры и активно сотрудничать с международными партнерами для формирования безопасного и стабильного цифрового мира.

Литература

1. Иванов И.И. Цифровой суверенитет: современные вызовы и решения. – М.: Инфра-М, 2023.
2. Петров П.П. Кибербезопасность и национальная стратегия. – СПб.: Питер, 2022.
3. Сидоров А.А. Защита критической инфраструктуры: теория и практика. – Новосибирск: СибАК, 2021.
4. White, A. Cybersecurity in the Modern Era. – New York: Routledge, 2020.
5. Lee, J. Digital Sovereignty and Data Protection. – London: Palgrave Macmillan, 2019.

НАУЧНЫЙ ЖУРНАЛ
НАУКА И ПЕРСПЕКТИВА

КИБЕРБЕЗОПАСНОСТЬ В ОБЛАЧНЫХ ВЫЧИСЛЕНИЯХ: РИСКИ И РЕШЕНИЯ

Аннаева Айлар Ражаповна
Преподаватель, Международного университета нефти и газа имени Ягшыгелди Какаева
г. Ашхабад Туркменистан

Гайгысызова Абадан
Студент, Международного университета нефти и газа имени Ягшыгелди Какаева
г. Ашхабад Туркменистан

Гурбанов Довлет
Студент, Международного университета нефти и газа имени Ягшыгелди Какаева
г. Ашхабад Туркменистан

Гурбанова Акджемал
Студент, Международного университета нефти и газа имени Ягшыгелди Какаева
г. Ашхабад Туркменистан

1. Введение

Облачные вычисления представляют собой модель предоставления IT-ресурсов через Интернет, включая серверы, хранилища данных, базы данных, сети и программное обеспечение. Эта модель значительно повысила гибкость, масштабируемость и экономическую эффективность в бизнес-процессах. Тем не менее, с ростом использования облачных технологий возрастает и риск утечек данных, атак и других угроз безопасности.

Согласно отчету IDC, более 90% организаций в мире используют облачные технологии, что подчеркивает необходимость внимательного подхода к обеспечению безопасности данных и сервисов в этих средах. Наряду с преимуществами, такими как снижение затрат и улучшение доступности сервисов, облачные вычисления сопряжены с определенными угрозами безопасности, которые требуют постоянного внимания и разработки комплексных решений.

2. Основные риски безопасности в облачных вычислениях

Облачные вычисления имеют ряд специфических рисков, которые необходимо учитывать при разработке стратегий безопасности:

- **Уязвимости данных**. Утечка или потеря данных может произойти из-за неправильной настройки облачной инфраструктуры или недочетов в политике безопасности провайдера. Хакеры могут воспользоваться этими уязвимостями для несанкционированного доступа к данным, что может привести к их утрате или повреждению.
- **Нарушения конфиденциальности**. В облаке данные часто хранятся в неструктурированном виде и могут быть доступны сторонним лицам. Это создаёт риски для конфиденциальности, особенно если речь идет о персональных данных, регулируемых законами, такими как GDPR (Общий регламент по защите данных ЕС).
- **Атаки на API**. Программные интерфейсы приложений (API) играют ключевую роль в облачных вычислениях, однако они могут стать мишенью для киберпреступников. Атаки через уязвимости в API могут привести к несанкционированному доступу к данным или ресурсам.
- **Многозадачность и проблемы с изоляцией**. Виртуализация в облаке позволяет одним физическим сервером обслуживать несколько клиентов, что создает риски утечек данных между пользователями (так называемая «проблема многозадачности»).
- **Инсайдерские угрозы**. Угроза со стороны сотрудников, имеющих доступ к критически важным данным и сервисам, остается значительной. Даже если сотрудники добросовестны, человеческий фактор, ошибки или недостатки в управлении доступом могут стать причиной утечек данных.

3. Решения и методы защиты

Для минимизации рисков и повышения уровня безопасности в облачных вычислениях можно применять различные технологии и подходы:

- **Шифрование данных**. Шифрование является основным методом защиты данных как в процессе передачи, так и при хранении в облаке. Это позволяет обеспечить конфиденциальность даже в случае утечки данных, поскольку они будут недоступны без ключа шифрования.
- **Многофакторная аутентификация (MFA)**. Для предотвращения несанкционированного доступа рекомендуется использовать многофакторную аутентификацию, которая включает два или более метода подтверждения личности, таких как пароль, SMS-код и биометрические данные.
- **Менеджмент доступа и контроль привилегий**. Организации должны внедрять строгие политики управления доступом, ограничивая доступ к данным только тем пользователям, которым это необходимо для выполнения рабочих задач. Применение принципа наименьших привилегий снижает риски несанкционированного доступа.

- **Соответствие нормативным требованиям**. Организации, работающие с облачными сервисами, должны соблюдать международные стандарты безопасности, такие как ISO 27001, SOC 2, а также соблюдать требования региональных нормативных актов, таких как GDPR, чтобы обеспечить соответствие требованиям по защите данных.
- **Резервное копирование и восстановление данных**. Важно регулярно создавать резервные копии данных, чтобы в случае атаки или сбоя системы можно было быстро восстановить работу сервисов.
- **Мониторинг и управление угрозами (SIEM)**. Внедрение систем мониторинга безопасности (SIEM — Security Information and Event Management) позволяет отслеживать аномальную активность и быстро реагировать на угрозы в реальном времени.

4. Будущие тенденции и инновации

С развитием технологий безопасности появляются новые решения, которые помогут усовершенствовать защиту данных в облаке:

- **Искусственный интеллект (ИИ) и машинное обучение (МЛ)**. Использование ИИ и МЛ для анализа трафика и поведения пользователей помогает в реальном времени выявлять аномалии и потенциальные угрозы. Эти технологии могут значительно повысить эффективность мониторинга и управления рисками.
- **Блокчейн-технологии**. Блокчейн может быть использован для улучшения прозрачности и целостности данных в облаке. Он гарантирует неизменность записей и позволяет отслеживать все изменения данных, что особенно полезно для обеспечения безопасности финансовых транзакций и критически важных систем.
- **Квантовые вычисления**. Хотя квантовые компьютеры пока находятся на стадии разработки, в будущем они могут привести к созданию более сложных алгоритмов защиты данных, что повысит уровень безопасности в облачных сервисах.

5. Заключение

Кибербезопасность в облачных вычислениях играет ключевую роль в обеспечении защиты данных и ресурсов, которые становятся доступными через облачные сервисы. В условиях постоянного роста объемов данных, а также увеличения числа пользователей и устройств, использующих облачные решения, угрозы безопасности становятся все более изощренными и разнообразными. Несмотря на многочисленные меры защиты, такие как шифрование, многофакторная аутентификация и управление доступом, проблемы безопасности в облаке продолжают оставаться актуальными.

Ключевыми рисками в облачных вычислениях являются уязвимости данных, атаки на API, проблемы с изоляцией данных между пользователями, а также инсайдерские угрозы.

Учитывая, что данные часто передаются и хранятся на сторонних серверах, организациям необходимо внимательно выбирать облачных провайдеров, проверять их соответствие международным стандартам и обеспечивать выполнение рекомендаций по защите данных.

Современные решения для повышения безопасности, такие как использование шифрования данных, резервное копирование, системы мониторинга угроз и соблюдение нормативных требований, могут значительно снизить риски, связанные с эксплуатацией облачных технологий. Однако это требует от организаций значительных усилий по внедрению и регулярному обновлению этих решений, а также формирования комплексной стратегии безопасности. При этом важно учитывать, что технологии облачных вычислений стремительно развиваются, и каждый новый шаг в развитии может открывать новые угрозы, с которыми необходимо оперативно справляться.

Перспективы развития кибербезопасности в облачных вычислениях включают использование искусственного интеллекта и машинного обучения для прогнозирования и выявления угроз в реальном времени. Эти технологии значительно повысят точность и эффективность обнаружения аномалий в поведении пользователей и трафике, а также ускорят реакцию на возможные инциденты. В дополнение к этому, блокчейн и квантовые вычисления могут открыть новые горизонты для защиты данных, обеспечивая более высокий уровень прозрачности, безопасности и защиты информации от несанкционированных изменений.

Будущее облачных вычислений и их безопасности напрямую связано с постоянным развитием технологий и подходов к защите данных. Организации, стремящиеся максимально эффективно использовать облачные сервисы, должны не только внедрять современные решения по безопасности, но и следить за последними тенденциями в области технологий и законодательства. Ожидается, что облачные технологии и безопасность будут продолжать развиваться синергетически, создавая более защищенные и надежные информационные инфраструктуры, которые смогут справляться с новыми угрозами и вызовами.

Таким образом, для обеспечения надежной защиты в облачных вычислениях необходим комплексный подход, включающий использование передовых технологий, следование лучшим практикам безопасности и соблюдение нормативных стандартов. В условиях цифровой трансформации, которая охватывает все сферы деятельности, безопасность данных в облаке является не просто вопросом технических решений, но и стратегическим элементом долгосрочного успеха любой организации.

Литература

1. **Ristenpart, T., et al.** (2009). *Hey, You, Get Off of My Cloud: Exploring Information Leakage in Third-Party Compute Clouds*. Proceedings of the ACM conference on Computer and Communications Security.

2. **Garrison, P., et al.** (2013). *Cloud Computing: Security Issues and Challenges*. International Journal of Computer Applications, 67(10), 22-32.
3. **Zissis, D., & Lekkas, D.** (2012). *Addressing cloud computing security issues*. Future Generation Computer Systems, 28(3), 583-592.
4. **ISO/IEC 27001:2013**. Information technology — Security techniques — Information security management systems — Requirements. International Organization for Standardization.
5. **Liu, H., & Zhang, Y.** (2020). *Data Security in Cloud Computing: A Survey*. International Journal of Cloud Computing and Services Science, 9(3), 17-28.
6. **Huang, L., et al.** (2019). *A Survey on Cloud Computing Security Issues and Solutions*. International Journal of Computer Applications, 176(6), 1-10.

НАУЧНЫЙ ЖУРНАЛ
НАУКА И ПЕРСПЕКТИВА

КАМБОДЖИЙСКИЕ РЫБАКИ ПОЙМАЛИ ШЕСТЬ ВЫМИРАЮЩИХ ГИГАНТСКИХ СОМОВ МЕНЬШЕ ЧЕМ ЗА НЕДЕЛЮ

Дмитрий Орлов

кандидат биологических наук, доцент кафедры экологии и охраны окружающей среды, Санкт-Петербургский государственный университет.

Аннотация: Недавний случай в Камбодже, когда рыбаки поймали шесть гигантских сомов, является важным событием в области сохранения водных экосистем. Эти рыбы принадлежат к видам, находящимся на грани исчезновения, и их ловля вызывает опасения среди экологов и природоохранных организаций. В статье рассматриваются возможные причины такого резкого увеличения числа пойманных сомов, а также анализируется влияние человеческой деятельности на экосистему реки Меконг, которая является домом для этих редких существ.

1. Введение

Гигантский сом, известный своим необычайным размером и редкостью, является символом водных экосистем Юго-Восточной Азии, в частности, реки Меконг. Эти рыбы могут достигать длины до 3 метров и веса свыше 300 килограмм. Однако за последние десятилетия численность гигантских сомов сократилась из-за многочисленных факторов, таких как чрезмерный лов, загрязнение водоемов и утрата среды обитания. Камбоджийские рыбаки, поймавшие шесть таких особей менее чем за неделю, оказались в центре внимания экологов и ученых.

2. Камбоджийские рыбаки и их улов

Недавний случай с ловлей шести гигантских сомов был зарегистрирован в регионе реки Меконг, которая проходит через Камбоджу и является важнейшей водной артерией для всего региона. Рыбаки утверждают, что сомы были пойманы в водах, ранее считавшихся менее продуктивными. Вопрос о причинах такой удачи рыболовов в сочетании с отсутствием значительных усилий со стороны природоохранных организаций вызывает обеспокоенность у экологов, поскольку это может свидетельствовать о возможных изменениях в популяции и экосистеме.

3. Причины и последствия массового вылова

Несмотря на редкость гигантских сомов, камбоджийские рыбаки утверждают, что ловля стала возможной благодаря улучшению условий рыболовства, включая возросшее использование специализированных сетей и приманок.

Однако, несмотря на технологический прогресс, эксперты предупреждают, что такие массовые выловы могут нанести непоправимый ущерб популяции этого редкого вида.

Одним из факторов, которые могут влиять на увеличение числа пойманных сомов, является изменение экосистемы реки Меконг, вызванное строительством плотин и изменением водного потока. Это может привести к перемещению рыб из их привычных местообитаний в более открытые районы реки, где они становятся более доступными для рыболовов.

4. Экологическая угроза и защитные меры

Несмотря на увеличение улова, экологи утверждают, что постоянный и неконтролируемый вылов гигантских сомов может привести к еще большему сокращению их численности. В результате этого вид может оказаться на грани полного исчезновения. В ответ на эту угрозу природоохранные организации усиливают меры по защите и сохранению редких видов рыб, включая гигантского сома. В Камбодже уже предприняты шаги по введению ограничений на ловлю гигантских сомов, а также планируются программы по восстановлению их популяции.

5. Заключение

Улов шести гигантских сомов камбоджийскими рыбаками менее чем за неделю стал тревожным сигналом для экологов и природоохранных организаций. Природные ресурсы реки Меконг продолжают подвергаться угрозам со стороны человеческой деятельности, что требует активных мер по защите экосистемы и сохранению редких видов рыб. Важнейшим шагом в этом направлении является создание устойчивых программ по охране и восстановлению популяции гигантского сома.

Литература:

1. **Barlow, A. A., & Payne, J. R.** (2006). "Giant fish of Southeast Asia: Conservation issues in the Mekong River basin." *Environmental Conservation*, 33(3), 230-239.
2. **Loo, K. K., et al.** (2018). "Conservation of giant fish species in Southeast Asia: Current status and challenges." *Biodiversity and Conservation*, 27(9), 2157-2175.
3. **Hortle, K. G., & Rhymer, J.** (2010). "The Mekong River fish biodiversity: Historical and current status." *Aquatic Ecosystem Health & Management*, 13(1), 12-18.
4. **Smith, P. T., & Andrews, R. W.** (2015). "Fisheries management and conservation of endangered species in the Mekong River." *Aquatic Conservation: Marine and Freshwater Ecosystems*, 25(2), 189-202.

НАУЧНЫЙ ЖУРНАЛ
НАУКА И ПЕРСПЕКТИВА

СПОСОБЫ ВЫГРУЗКИ ОХЛАЖДАЕМЫХ МАТЕРИАЛОВ ИЗ ОБОРУДОВАНИЯ

Шукуров Тиркеш
Преподаватель, Международного университета нефти и газа имени Ягшыгелди Какаева
г. Ашхабад Туркменистан

Овезалиев Байрамберди
Преподаватель, Международного университета нефти и газа имени Ягшыгелди Какаева
г. Ашхабад Туркменистан

Аннагелдиев Довлетгелди
Преподаватель, Международного университета нефти и газа имени Ягшыгелди Какаева
г. Ашхабад Туркменистан

Оразмухаммедов Салых
Студент, Международного университета нефти и газа имени Ягшыгелди Какаева
г. Ашхабад Туркменистан

Введение В промышленности часто требуется охлаждение и последующая выгрузка различных материалов из технологического оборудования. Эффективная выгрузка играет ключевую роль в обеспечении непрерывности производственного процесса, снижении потерь и повышении качества продукции. В данной статье рассматриваются основные методы выгрузки охлаждаемых подходящего способа в зависимости от особенностей производства.

1. Классификация способов выгрузки Методы выгрузки охлаждаемых материалов можно условно разделить на: 1.1. Механические методы:

- Вибрационные системы;
- Шнековые транспортеры;
- Ленточные транспортеры;
- Скребковые конвейеры;
- Роторные разгрузочные устройства. 1.2. Гравитационные методы:
- Саморазгрузка под действием силы тяжести;
- Наклонные поверхности;
- Гравитационные бункеры с регулируемым выпуском. 1.3. Пневматические методы:

- Вакуумная выгрузка;
- Продувка сжатым воздухом;
- Пневматические транспортные системы. 1.4. Гидравлические методы:
- Промывка водой;
- Использование жидких сред для транспортировки;
- Гидроразгрузка с использованием специальных насосов.

2. Механические способы выгрузки Механические методы широко применяются в различных отраслях промышленности благодаря их надежности и простоте эксплуатации.

- *Вибрационные системы* — применяются для выгрузки сыпучих и вязких материалов. Вибрации способствуют равномерному выходу материала, предотвращая его зависание. Они часто используются в металлургической и химической промышленности.
- *Шнековые транспортеры* — эффективны для выгрузки порошкообразных и гранулированных материалов. Шнеки могут иметь различную конфигурацию в зависимости от свойств материала.
- *Ленточные транспортеры* — используются для перемещения больших объемов материала на значительные расстояния. Они удобны для работы с охлажденными материалами средней фракции.
- *Скребковые конвейеры* — применяются для выгрузки липких или влажных материалов, предотвращая их налипание на рабочие поверхности.
- *Роторные разгрузочные устройства* — обеспечивают непрерывную выгрузку материалов, особенно в системах с замкнутым циклом охлаждения.

3. Гравитационные методы выгрузки Гравитационные способы являются самыми простыми и экономичными.

- *Саморазгрузка* — применяется в бункерах и силосах, когда охлажденный материал просто высыпается под действием силы тяжести.
- *Наклонные поверхности* — позволяют перемещать материалы к выходному отверстию за счет наклона оборудования.
- *Гравитационные бункеры с регулируемым выпуском* — используются для дозированной подачи охлажденного материала, что снижает риск образования пробок.

4. Пневматические способы выгрузки Пневматические методы особенно эффективны для выгрузки легких и сыпучих материалов.

- *Вакуумная выгрузка* — позволяет транспортировать материалы на большие расстояния по трубопроводам, сохраняя их свойства.
- *Продувка сжатым воздухом* — ускоряет процесс выгрузки и предотвращает залипание материала.
- *Пневматические транспортные системы* — используются для выгрузки и перемещения порошков и гранул с минимальными потерями.

5. Гидравлические методы выгрузки Гидравлические способы подходят для выгрузки вязких и липких материалов.

- *Промывка водой* — обеспечивает эффективное удаление остатков материала.
- *Жидкие среды* — могут использоваться для транспортировки материалов в жидкой фазе.
- *Гидроразгрузка с использованием насосов* — применяется для выгрузки тяжелых и абразивных материалов, требующих дополнительных усилий при транспортировке.

6. Критерии выбора метода выгрузки При выборе способа выгрузки охлаждаемых материалов учитываются следующие факторы:

- Физико-химические свойства материала;
- Производительность оборудования;
- Условия эксплуатации (температура, влажность);
- Экономическая целесообразность;
- Требования к безопасности и экологии;
- Возможность автоматизации процесса.

Заключение

Выбор оптимального метода выгрузки охлаждаемых материалов является важным этапом проектирования и эксплуатации технологического оборудования. Комбинация различных методов часто позволяет достичь наилучших результатов и повысить эффективность производственного процесса. Применение современных технологий и автоматизированных систем выгрузки способствует повышению производительности и снижению эксплуатационных затрат. Кроме того, автоматизация выгрузки позволяет минимизировать человеческий фактор, что снижает вероятность ошибок и травм на производстве. Постоянное совершенствование методов выгрузки способствует повышению уровня экологической безопасности, снижению энергозатрат и улучшению качества продукции. Важно учитывать перспективные разработки и внедрение инновационных технологий, которые могут значительно повысить эффективность процесса.

Литература

1. Иванов А.А. "Технологические процессы в промышленности". — Москва: Издательство Машиностроение, 2021.
2. Петров В.Б. "Гидравлические и пневматические системы". — Санкт-Петербург: Технолит, 2020.
3. Сидоров Н.Н. "Основы конвейерных технологий". — Екатеринбург: Уральский университет, 2019.
4. Кузнецов И.И. "Проектирование технологического оборудования". — Новосибирск: Наука, 2022.

НАУЧНЫЙ ЖУРНАЛ
НАУКА И ПЕРСПЕКТИВА

ОБУЧЕНИЕ КИБЕРГРАМОТНОСТИ: ПЕРВЫЙ ШАГ К ЦИФРОВОЙ БЕЗОПАСНОСТИ

Аррыкова Гульджемал Керимназаровна
Старший преподаватель, Международного университета нефти и газа имени Ягшыгелди Какаева
г. Ашхабад Туркменистан

Джаббаров Алламырат Бахадурович
Студент, Международного университета нефти и газа имени Ягшыгелди Какаева
г. Ашхабад Туркменистан

Керимов Арслан Беглиевич
Студент, Международного университета нефти и газа имени Ягшыгелди Какаева
г. Ашхабад Туркменистан

Мередов Мерет Батырович
Студент, Международного университета нефти и газа имени Ягшыгелди Какаева
г. Ашхабад Туркменистан

Введение

Цифровая революция изменяет мир, создавая новые возможности и одновременно новые угрозы. Интернет, мобильные устройства, облачные сервисы и искусственный интеллект становятся неотъемлемой частью жизни, открывая перед пользователями широкий спектр услуг и возможностей для личного и профессионального роста. Однако с каждым новым технологическим достижением увеличиваются и риски. В условиях постоянно растущих угроз, от кражи личных данных до масштабных кибератак на государственные структуры, обучение киберграмотности становится необходимым элементом цифровой безопасности. Это не просто тренд, а жизненная необходимость, которая помогает пользователям и организациям защищаться от потенциальных угроз и несанкционированного доступа к конфиденциальной информации.

1. Что такое киберграмотность?

Киберграмотность охватывает набор знаний и навыков, которые позволяют человеку эффективно и безопасно использовать информационные технологии. Это не только умение пользоваться интернетом, но и осознание того, какие угрозы могут подстерегать в цифровом пространстве, и как минимизировать риски. Киберграмотность включает в себя осведомленность о базовых принципах защиты данных, методах предотвращения кибератак и грамотном управлении

цифровыми ресурсами. Это знание правил и норм поведения в сети, умение распознавать потенциальные угрозы и принимать меры для их предотвращения.

2. Зачем нужна киберграмотность?

В мире, где ежедневно происходит миллиарды транзакций в интернете, без грамотного подхода к безопасности можно стать жертвой киберпреступников. Совсем недавно крупнейшие компании и государственные структуры сталкивались с угрозами в виде хакерских атак, утечек данных, взломов корпоративных систем. Например, утечка персональных данных из крупнейших интернет-магазинов или утечка информации о клиентах банков — это далеко не редкость. Люди, не обладающие необходимыми знаниями, становятся легкой мишенью для атак, таких как фишинг, установка вредоносных программ, использование слабых паролей или невнимательность в отношении конфиденциальных данных.

Без киберграмотности каждый пользователь рискует подвергнуть свои устройства, счета и личные данные опасности. Важность киберграмотности не ограничивается только частными пользователями. В компаниях и организациях низкий уровень знаний по безопасности может привести к утечкам корпоративной информации, финансовым потерям и даже репутационному ущербу. На государственном уровне игнорирование вопросов киберзащиты может угрожать национальной безопасности.

3. Методы обучения киберграмотности

Для эффективного обучения киберграмотности необходимо разрабатывать специализированные программы, ориентированные на разные категории людей. Программы обучения могут варьироваться от школьных курсов до корпоративных тренингов и онлайн-курсов для широкой аудитории.

1. **Школьное и университетское обучение**: На ранних этапах образования важно включать темы, связанные с цифровой безопасностью, в школьные и университетские программы. Это может включать базовые знания об интернет-безопасности, правила использования паролей и методов шифрования, а также о важности сохранения конфиденциальности в сети.
2. **Онлайн-курсы и вебинары**: Для взрослых людей, а также для сотрудников организаций, существуют онлайн-курсы и тренинги по кибербезопасности. Эти курсы могут охватывать как базовые принципы, так и более сложные темы, такие как защита корпоративных данных, безопасность в облачных вычислениях и анализ угроз.
3. **Корпоративные тренинги и программы повышения квалификации**: Компании должны разрабатывать внутренние тренинги и обучающие программы, чтобы повысить уровень киберграмотности своих сотрудников. Это особенно важно для тех, кто работает с конфиденциальной информацией и корпоративными сетями.
4. **Государственные инициативы и кампании**: Национальные правительства должны активно продвигать программы обучения цифровой безопасности среди граждан. Это могут быть кампании, направленные на повышение осведомленности о защите личных данных, предотвращении мошенничества и осознании опасности фишинга.

4. Основные аспекты киберграмотности

Для того чтобы стать киберграмотным, необходимо развить несколько ключевых навыков:

- **Умение защищать личные данные**: Важно знать, как правильно управлять паролями, использовать двухфакторную аутентификацию и избегать передачи конфиденциальной информации в ненадежных источниках.
- **Понимание угроз в интернете**: Знание распространенных угроз, таких как фишинг, вредоносное ПО и вирусы, помогает пользователю лучше ориентироваться в опасных ситуациях и избегать их.
- **Оценка рисков**: Киберграмотность предполагает умение оценивать риски, связанные с использованием различных сервисов и платформ. Например, использование общедоступных Wi-Fi-сетей, загрузка приложений из ненадежных источников или недостаточная защита паролей — все это может подвергнуть пользователя риску.
- **Ответственность и этика**: Важно понимать, что помимо безопасности необходимо соблюдать этические нормы в цифровом пространстве. Это включает в себя уважение к конфиденциальности других людей, отсутствие действий, направленных на распространение вредоносных программ, а также ответственность за свои действия в сети.

5. Риски и угрозы при отсутствии киберграмотности

Если пользователи не обладают достаточной киберграмотностью, они становятся уязвимыми для множества угроз. Некоторые из них могут быть достаточно серьезными:

- **Фишинг**: Один из самых распространенных методов мошенничества в интернете, когда злоумышленники маскируются под доверенные источники, чтобы выманить личные данные.
- **Вредоносные программы и вирусы**: Недооценка угрозы заражения вредоносным ПО может привести к серьезным последствиям, таким как кража данных, потеря доступа к файлам и даже финансовые потери.
- **Социальная инженерия**: Этот метод манипуляции использует психологические приемы для того, чтобы заставить человека раскрыть конфиденциальную информацию или выполнить действия, которые приводят к компрометации системы безопасности.
- **Атаки на корпоративные сети**: Компании, не обучающие своих сотрудников основам киберзащиты, могут стать мишенью для хакеров. Нарушение безопасности в корпоративных системах может привести к утечке важной информации или остановке работы компании.

6. Будущее киберграмотности

Развитие технологий, таких как искусственный интеллект, квантовые вычисления, интернет вещей и блокчейн, неизбежно приведет к новым угрозам в сфере кибербезопасности. Образовательные программы должны развиваться и адаптироваться к этим изменениям. В будущем важность киберграмотности будет только возрастать, и на всех уровнях общества необходимо будет интегрировать обучение цифровой безопасности. Важно, чтобы граждане и организации были готовы к будущим вызовам и умели действовать в условиях, когда угрозы могут стать еще более сложными и опасными.

Заключение

Обучение киберграмотности является неотъемлемой частью стратегии обеспечения цифровой безопасности. В условиях современного мира, где технологии быстро развиваются, а угрозы становятся все более сложными, важно не только уметь эффективно использовать цифровые технологии, но и понимать, как защитить свои данные и устройства от возможных атак. Киберграмотность дает людям возможность не только предотвращать личные риски, но и способствует более безопасному функционированию организаций и государств в целом.

Те угрозы, которые мы сегодня видим в мире, могут стать значительно более опасными в будущем, если не принимать необходимые меры. Атаки становятся все более изощренными, используют технологии искусственного интеллекта и другие высокотехнологичные методы.

Проблемы конфиденциальности и безопасности данных остаются актуальными не только для частных пользователей, но и для компаний и целых государств. В этом контексте важно, чтобы программы обучения киберграмотности были постоянно обновляемыми, обеспечивая актуальность знаний и навыков. Необходимо обучать людей всем аспектам цифровой безопасности: от базовых принципов защиты данных до более сложных тем, таких как защита от атак, безопасность в облачных вычислениях и управление цифровыми рисками.

Кроме того, развитие киберграмотности требует скоординированных усилий со стороны государственных органов, образовательных учреждений и частного сектора. Только при условии, что безопасность будет частью образовательной программы на всех уровнях — от школьного до корпоративного и государственного, можно создать устойчивое цифровое общество. Привлечение широких масс к обучению и развитию киберграмотности поможет формировать культуру безопасности, обеспечивая гармоничное и безопасное взаимодействие в цифровом пространстве.

Важнейшим элементом в этом процессе является осознание того, что киберграмотность не заканчивается на знании базовых угроз и методов защиты. Это комплексный подход, включающий в себя постоянное обновление знаний, критическое мышление и готовность к быстрой реакции на новые вызовы. В будущем, с учетом изменений в технологиях и методах нападений, задача по повышению уровня киберграмотности будет только усложняться, но и становиться все более важной. И чем раньше мы начнем обучение и внедрение таких программ в общество, тем быстрее сможем создать защищенную и безопасную цифровую среду.

Литература

1. **Журавлев, В. В.**, *Основы кибербезопасности: учебник для вузов*. — М.: Изд-во МГТУ им. Н. Э. Баумана, 2021.
   В книге рассматриваются основные понятия и подходы в области кибербезопасности, в том числе роль киберграмотности в защите данных и предотвращении киберугроз.
2. **Шевчук, М. И.**, *Цифровая безопасность: учебное пособие для студентов*. — СПб.: Питер, 2020.

   Пособие подробно объясняет основные принципы защиты информации в сети и важность киберграмотности для индивидуальных пользователей и организаций.

3. **Михайлов, А. В.**, *Основы цифровой безопасности: от теории к практике*. — М.: Наука, 2019.

   В работе изложены ключевые аспекты цифровой безопасности, включая практические рекомендации по обучению и повышению уровня киберграмотности.

4. **Harris, S.**, *CISSP All-in-One Exam Guide*. — 9th edition, McGraw-Hill Education, 2021.
   Книга для специалистов в области информационной безопасности, которая включает информацию о киберграмотности как важнейшей составляющей стратегии безопасности.
5. **Kaspersky Lab**, *The state of cyber security in 2024*.
   Этот отчет компании Kaspersky предоставляет анализ текущих угроз и тенденций в кибербезопасности, подчеркивая необходимость повышения уровня киберграмотности в мире.
6. **Baker, R.**, *Cybersecurity for Beginners*. — Wiley, 2020.
   Книга для начинающих, раскрывающая основные принципы защиты личных данных и цифровой безопасности.
7. **National Cyber Security Centre (NCSC)**, *Cyber Security Essentials*.
   Рекомендации и стратегии для безопасного использования цифровых технологий, основанные на мировом опыте в сфере киберзащиты.
8. **Shostack, A.**, *Threat Modeling: Designing for Security*. — Wiley, 2014.
   Работа посвящена анализу угроз и моделированию угроз в контексте кибербезопасности, подчеркивая значимость грамотной подготовки пользователей для предотвращения атак.

НАУЧНЫЙ ЖУРНАЛ
НАУКА И ПЕРСПЕКТИВА

ПЕРЕПЛАВКА ЛУНЫ ОМОЛОДИЛА ЕЕ НА ПАРУ СОТЕН МИЛЛИОНОВ ЛЕТ

Алексей Смирнов

доктор физико-математических наук, профессор кафедры астрономии,
Московский государственный университет.

Аннотация: Недавние исследования Луны предложили новую теорию, согласно которой процесс переплавки лунной коры мог значительно омолодить спутник Земли на несколько сотен миллионов лет. Этот процесс, согласно ученым, сыграл ключевую роль в геологической эволюции Луны и позволил сохранить её уникальные особенности. В статье рассматриваются данные, полученные в ходе лунных миссий, а также теоретические модели, которые объясняют, как переплавка коры Луны могла повлиять на её возраст и геологическую активность.

1. Введение

Луна, как ближайший небесный спутник Земли, всегда была объектом интереса ученых, пытающихся понять её происхождение, эволюцию и геологическую активность. В отличие от Земли, Луна обладает значительными особенностями в своей структуре и истории, которые до сих пор вызывают много вопросов. Одним из таких вопросов является возраст Луны и её геологическая активность в прошлом. Недавние исследования, основанные на данных, полученных от миссий, таких как "Аполлон", и современных теоретических моделях, показывают, что переплавка лунной коры могла значительно изменить возраст Луны, сделав её "моложе", чем считалось ранее.

2. Модели переплавки Луны

Переплавка лунной коры предполагает процесс, при котором части коры Луны, подверженные высокому температурному воздействию, плавятся и затем кристаллизуются, образуя новые минералы. Этот процесс, вероятно, происходил в определённые моменты её истории, что привело к перераспределению химических элементов и изменению структуры её коры.

Исследования метеоритов, взятых с Луны, и анализа их химического состава показывают, что переплавка происходила на ранних стадиях лунной эволюции, приблизительно 4,4 миллиарда лет назад. Однако последние данные указывают на то, что этот процесс мог происходить не единожды, а несколько раз, и продолжаться ещё сотни миллионов лет, что омолодило Луну на значительный срок.

3. Влияние переплавки на возраст Луны

Один из основных вопросов, который ставят перед собой астрономы и геологи, касается того, как переплавка могла повлиять на возраст Луны. На основе геологических данных учёные сделали вывод, что переплавка могла обновить лунную кору, сделав её более молодой в геологическом смысле. Это открытие может изменить представление о возрасте Луны и её внутренней активности, которая, как считалось ранее, была ограничена только ранними этапами её существования.

Данные, полученные от современных лунных миссий, таких как миссия китайского зонда "Чанъэ-5", поддерживают теорию многократной переплавки. Они показывают наличие молодых участков коры, возраст которых составляет от 3,5 до 3,8 миллиардов лет, что значительно моложе традиционных оценок.

4. Роль лунных процессов в геологической эволюции

Переплавка Луны также оказала важное влияние на её геологическую эволюцию. Процесс переплавки способствовал не только обновлению структуры коры, но и изменению её химического состава, что в свою очередь повлияло на лунный ландшафт. Это также может объяснить такие явления, как многочисленные кратеры и особенности поверхности Луны, которые до сих пор являются предметом исследований.

5. Заключение

Новые данные о переплавке Луны открывают новые перспективы для понимания её геологической истории и возраста. Теория о многократной переплавке коры, которая омолодила Луну на несколько сотен миллионов лет, позволяет по-новому взглянуть на процессы, происходившие на спутнике Земли. Эти исследования помогут не только глубже понять эволюцию Луны, но и лучше изучить подобные процессы на других небесных телах, что имеет важное значение для астрономии и планетологии.

Литература:

1. **Jolliff, B. L., et al.** (2006). "The mineralogy of the lunar surface: Implications for lunar history." *Nature*, 441(7095), 300-307.
2. **Shearer, C. K., et al.** (2015). "A new view of lunar mantle and crust composition." *Science Advances*, 1(10), e1500835.
3. **Nyquist, L. E., & Shih, C. Y.** (2001). "Ages of meteorites and the age of the Moon." *Science*, 291(5508), 21-26.
4. **Wieczorek, M. A., et al.** (2013). "The composition and structure of the lunar mantle." *Nature Geoscience*, 6(11), 849-852.

НАУЧНЫЙ ЖУРНАЛ
НАУКА И ПЕРСПЕКТИВА

МЕХАНИКА И ТЕХНОЛОГИИ: СВЯЗЬ И РАЗВИТИЕ

Аннабаева Дунягозел Рахманбердиевна

Механико-технологическое среднее профессиональное учебное заведение города Ашхабада

Введение

Механика — это наука о движении, силах и взаимодействиях, которая лежит в основе большинства инженерных дисциплин и технологических процессов. С развитием человеческой цивилизации механика стала неотъемлемой частью всех аспектов нашей жизни. Применение механики в технологиях помогает создавать инновационные решения, значительно повышая производственные мощности и открывая новые горизонты для прогресса.

Связь механики и технологий не ограничивается лишь теоретическими исследованиями. Механика лежит в основе множества реальных процессов, от проектирования строительных конструкций и автомобильных двигателей до разработки высокоточных приборов и роботизированных систем. Существует множество направлений, в которых механика тесно взаимодействует с современными технологиями, меняя представления о возможностях производства и научных исследований.

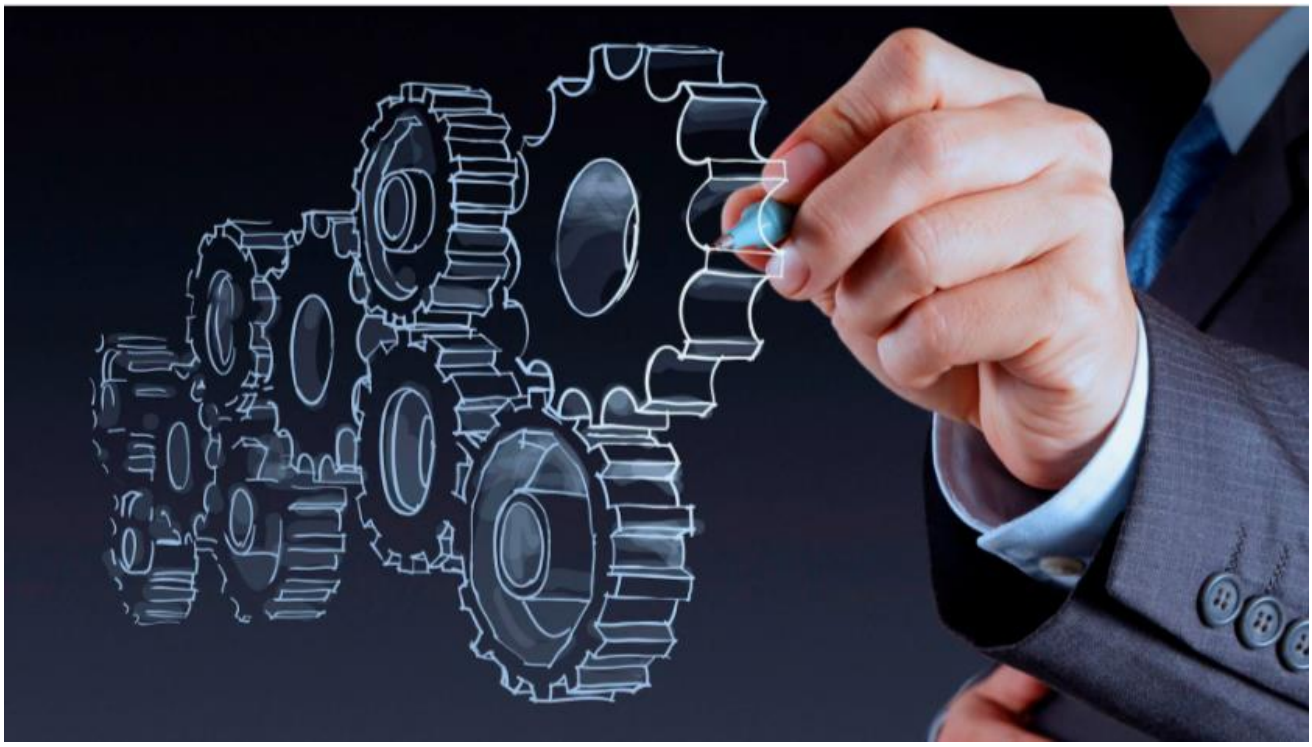

Основы механики в технологических процессах

Механика, как фундаментальная наука, охватывает несколько ключевых разделов: механику твердых тел, жидкостей и газов, а также термодинамику и молекулярную механику. Каждый из этих разделов имеет широкое применение в технологической сфере, обеспечивая решение многих производственных задач.

1. **Механика твердых тел** — это раздел механики, который занимается изучением поведения твердых материалов под воздействием внешних сил. Знание прочностных характеристик материалов, их деформации и усталости критично для проектирования всех конструкций — от мостов и зданий до сложных машиностроительных изделий. Механика твердых тел позволяет рассчитывать напряжения и деформации в различных конструкциях, что напрямую влияет на их долговечность и безопасность.
2. **Гидромеханика и аэродинамика** — эти области механики, изучающие поведение жидкостей и газов, соответственно, имеют огромное значение для проектирования судов, самолетов, автомобилей и многих других транспортных средств. Гидродинамика также играет важную роль в процессах переработки нефти и газа, в водоснабжении и водоотведении.
3. **Термодинамика и молекулярная механика** — эти науки изучают преобразование энергии и поведение вещества на микроскопическом уровне. Они необходимы для разработки эффективных систем энергоснабжения, а также для создания новых материалов и продуктов, таких как суперconductors и наноматериалы.

Инновации в механике и технологии

С развитием науки и техники появляются новые подходы к решению старых инженерных задач, что неизбежно ведет к внедрению новых технологий. Современные методы компьютерного моделирования и численных расчетов позволяют проводить детальные исследования механических процессов, значительно повышая точность и эффективность технологических решений.

1. **Численные методы и компьютерное моделирование** позволяют создавать виртуальные модели объектов и процессов, что помогает инженерным расчетам становиться быстрее и точнее. Использование таких методов помогает предсказать поведение конструкций и материалов при различных воздействиях, что существенно сокращает время на проектирование и снижает вероятность ошибок.
2. **Моделирование в реальном времени и алгоритмы оптимизации** стали важной частью технологий, таких как робототехника и автоматизация производства. Современные производства используют алгоритмы, которые позволяют в реальном времени отслеживать параметры процесса и корректировать действия оборудования.
3. **Новые материалы и нанотехнологии** — в последние десятилетия значительный прогресс был достигнут в разработке новых материалов.

Наноматериалы, такие как углеродные нанотрубки, и композиты, созданные с использованием нанотехнологий, обладают уникальными механическими и термическими свойствами. Эти материалы активно внедряются в аэрокосмическую и автомобильную промышленности, а также в производство электроники и медицины.

4. **Аддитивные технологии (3D-печать)** стали настоящей революцией в производстве. Эти технологии позволяют создавать сложные детали с точностью до микрометра, что невозможно было бы без применения глубоких знаний механики. 3D-печать не только сокращает время на создание прототипов, но и позволяет производить детали, которые невозможно изготовить традиционными методами.

Технологии и механика в производственных процессах

Связь механики и технологий проявляется не только в области научных исследований, но и непосредственно в производственных процессах. Сегодня многие предприятия применяют достижения механики для повышения эффективности работы оборудования и снижения затрат. Наиболее заметные результаты этого взаимодействия можно наблюдать в таких областях, как машиностроение, автомобильная промышленность, авиация и строительство.

1. **Машиностроение и роботизация** — современные машины и роботы работают на основе точных механических расчетов, которые позволяют достигать максимальной эффективности и точности. В то время как механика отвечает за проектирование и создание деталей, роботизация помогает автоматизировать процессы, повышая скорость и качество производства. Современные станки с числовым программным управлением (ЧПУ) способны работать с материалами с высокой точностью, минимизируя ошибочные отклонения.
2. **Система управления и автоматизация** — системы управления, основанные на теории управления и механике, позволяют настраивать работу всего производственного процесса. Использование таких систем помогает поддерживать стабильность технологического процесса, а также предотвращать аварийные ситуации и снижать издержки.
3. **Оптимизация производственных процессов** — в последнее время большое внимание уделяется оптимизации технологий и процессов на предприятиях. Разработка новых методик, основанных на механике, позволяет снизить энергозатраты, улучшить качество продукции и сократить время на изготовление изделий.
4. **Роль компьютерных технологий в производстве** — внедрение информационных технологий, таких как системы управления производством (ERP-системы) и системы управления данными (PLM-системы), стало важной частью современной инженерии. Эти системы интегрируют данные о всех этапах производства и обеспечивают эффективное управление всеми производственными процессами, что способствует повышению производительности и снижению затрат.

Заключение

Механика и технологии — это два ключевых элемента, которые образуют неотъемлемую основу современного инженерного мира. Механика как наука о движении, силах и взаимодействиях служит фундамента для понимания и разработки самых различных технологий, от простых механических устройств до сложных автоматизированных производственных линий. Технологии, в свою очередь, применяют эти теоретические знания на практике, внедряя инновационные решения, которые оптимизируют производственные процессы и обеспечивают более эффективное использование ресурсов.

Особенно важным аспектом является то, что развитие механики и технологий невозможно без постоянного внедрения инноваций. Современные достижения в области компьютерного моделирования, новых материалов, роботизации и аддитивных технологий значительно улучшили точность и скорость проектирования, а также расширили возможности для создания сложных конструкций и изделий. Эти достижения позволяют решать задачи, которые ранее казались невозможными, и открывают новые перспективы для будущих инженерных решений.

Не менее важным является влияние механики на устойчивое развитие производства и снижение воздействия на окружающую среду. Современные методы оптимизации производственных процессов, использование энергоэффективных и экологически безопасных технологий, а также стремление к сокращению отходов и уменьшению углеродного следа становятся важными задачами, которые активно решаются с применением механических и технологических знаний. Это особенно актуально в свете глобальных вызовов, таких как изменение климата и дефицит природных ресурсов.

Таким образом, механика и технологии не только остаются основой прогресса в различных отраслях, но и помогают решать глобальные проблемы современности. Будущее этих наук обещает стать еще более увлекательным и многообещающим, открывая новые горизонты для улучшения качества жизни и развития промышленности. Интеграция новых теоретических и практических подходов, глубокая взаимосвязь науки и технологий обещает в дальнейшем более высокие достижения и решения, которые будут способствовать прогрессу человечества.

Литература

1. Кульчинский В. Н. *Основы механики материалов*. – М.: Высшая школа, 2008.
2. Лурье А. И., Пархоменко И. В. *Механика деформируемых тел*. – М.: Наука, 2003.
3. Шевцов В. В., Федоров Ю. В. *Современные методы механики материалов и конструкций*. – СПб.: Политехника, 2011.
4. Тарасенко В. П. *Механика твердых тел и материалы*. – М.: Машиностроение, 2007.

5. Родионов С. А., Рябов С. В. *Основы гидродинамики и аэродинамики*. – М.: Машиностроение, 2010.
6. Бенеш И. Ф., Козлов Н. В. *Аэродинамика в инженерных приложениях*. – М.: Наука, 2012.
7. Алдошина С. Е. *Нанотехнологии и новые материалы*. – М.: МГУ, 2016.
8. Кузнецов В. С. *Моделирование и оптимизация в механике и инженерии*. – М.: Научный мир, 2014.
9. Петров К. Л., Мельников В. И. *Основы автоматизации и роботизации производственных процессов*. – М.: Механика, 2015.
10. Аксенова И. В. *Экологические и энергоэффективные технологии в современном производстве*. – СПб.: Эксперт, 2018.

НАУЧНЫЙ ЖУРНАЛ
НАУКА И ПЕРСПЕКТИВА

СПОРТ И ИНФОРМАТИКА: НОВЫЕ ТЕХНОЛОГИИ В ФИЗИЧЕСКОЙ КУЛЬТУРЕ

Аннабаева Назик Рахманбердиевна
Преподаватель, Туркменский государственный университет имени Махтумкули
г. Ашхабад Туркменистан

Оразгелдиева Огульсурай
Преподаватель, Туркменский государственный институт физической культуры и спорта
г. Ашхабад Туркменистан

Введение

Современное развитие спорта невозможно представить без применения информационных технологий, которые стали неотъемлемой частью тренировочного процесса, соревнований и управления спортивными объектами. Благодаря информатике и цифровым решениям спортсмены могут достигать новых высот, а тренеры и врачи получают доступ к инструментам анализа и мониторинга, повышающим эффективность подготовки и минимизирующим риск травм.

Технологии в спорте сегодня охватывают все уровни – от профессиональных атлетов до любителей, вовлекая широкие массы в активный образ жизни. Виртуальная реальность, носимые устройства, искусственный интеллект и машинное обучение — все это формирует новый ландшафт физической культуры. Цифровизация спорта способствует росту интереса к физическим упражнениям среди молодежи, что особенно важно в эпоху распространения сидячего образа жизни и увеличения времени, проводимого за экранами.

Вместе с тем, киберспорт становится отдельной категорией спортивных состязаний, где навыки управления и быстрая реакция приобретают критическое значение. Эти изменения требуют глубокого понимания потенциала технологий и их грамотного внедрения на всех уровнях подготовки спортсменов.

Таким образом, информатика в спорте — это не просто вспомогательный инструмент, а важная составляющая, влияющая на результаты, безопасность и вовлеченность аудитории. В данной статье рассматриваются ключевые направления применения технологий в спорте, примеры успешных внедрений и перспективы их дальнейшего развития.

1. Персонализированный подход к тренировкам

Системы искусственного интеллекта и машинного обучения анализируют огромные объемы данных, что позволяет тренерам и спортсменам адаптировать тренировочный процесс под индивидуальные особенности каждого атлета. Например, приложения, такие как Strava, MyFitnessPal и Fitbit, отслеживают физическую активность, фиксируя показатели нагрузки, частоту сердечных сокращений и расход калорий.

Алгоритмы на основе анализа данных помогают выявить слабые стороны спортсмена и разработать программы для их устранения. Кроме того, ИИ прогнозирует уровень выносливости и возможность травм, что позволяет корректировать план занятий в режиме реального времени. Это повышает эффективность тренировок и снижает риск перетренированности.

Примером является футбольный клуб "Барселона", который использует системы трекинга игроков на поле для анализа их передвижений, скорости и тактических решений.

2. Виртуальная и дополненная реальность в спорте

Технологии VR (виртуальная реальность) и AR (дополненная реальность) значительно расширяют возможности спортсменов в тренировках. VR-симуляторы позволяют им отрабатывать сложные элементы, не подвергаясь физической нагрузке или риску травм. Например, в боксе VR используется для моделирования боевых ситуаций и анализа техники ударов.

Дополненная реальность помогает в командных видах спорта, таких как баскетбол и футбол, моделировать игровые ситуации, разрабатывать тактические схемы и тренировать реакции на различные сценарии игры. Виртуальные тренировки также доступны для любителей спорта, что делает их популярными и вне профессиональных арен.

3. Киберспорт и его значение

Киберспорт представляет собой уникальное направление, где спорт и информатика сливаются воедино. Это одна из самых быстрорастущих отраслей, привлекающая миллионы участников и зрителей по всему миру. В киберспорте ключевую роль играет скорость реакции, стратегическое мышление и командное взаимодействие.

Современные технологии обеспечивают развитие платформ для онлайн-турниров, систем стриминга и программ анализа игр. Виртуальные площадки, такие как Twitch и YouTube Gaming, позволяют миллионам зрителей следить за соревнованиями в режиме реального времени, делая киберспорт глобальным явлением.

4. Цифровые технологии в спортивной медицине

Медицинские технологии активно внедряются в спорт для мониторинга состояния здоровья и профилактики травм.

Носимые устройства, такие как умные часы и датчики на одежде, непрерывно собирают данные о спортсменах. Эти данные используются для анализа уровня усталости, выявления признаков перетренированности и разработки программ восстановления.

Программы реабилитации также используют информационные технологии. Например, 3D-анализ движений помогает выявлять отклонения в биомеханике спортсмена, что позволяет врачам и физиотерапевтам корректировать технику выполнения упражнений и ускорять процесс восстановления после травм.

5. Управление спортивными объектами и мероприятиями

Программные решения автоматизируют многие аспекты организации спортивных соревнований и управления спортивными комплексами. Системы регистрации участников, проведения жеребьевок и подсчета результатов работают в автоматическом режиме, исключая человеческий фактор и снижая вероятность ошибок.

Цифровые платформы, такие как FIFA Match Centre или NBA Game Time, позволяют болельщикам следить за ходом соревнований онлайн, что увеличивает вовлеченность аудитории и популярность спорта. Онлайн-трансляции и стриминговые сервисы делают спортивные мероприятия доступными для зрителей по всему миру.

Заключение

Таким образом, цифровые технологии в спорте играют ключевую роль в трансформации физической культуры и профессионального спорта. Информатика способствует повышению качества тренировок, снижению травматизма и улучшению взаимодействия между спортсменами и тренерами. Виртуальная и дополненная реальность, искусственный интеллект и носимые устройства становятся стандартом в спортивной практике, открывая новые горизонты для достижения высших результатов.

Развитие киберспорта подчеркивает важность цифровых навыков и стратегического мышления, что делает спорт доступным для новых категорий участников. Взаимодействие спорта и информатики продолжает углубляться, создавая перспективы для инноваций и улучшения всех аспектов физической активности. В конечном итоге, эти изменения положительно сказываются на здоровье населения и уровне вовлеченности в спорт, способствуя формированию активного и здорового общества.

Литература

1. Норрис М. "Спортивная аналитика: Введение в современные технологии тренинга". М.: Эксмо, 2021.
2. Райт Д. "Виртуальная реальность в спорте: перспективы и применение". СПб.: Питер, 2020.
3. Сидоров А.Л. "Искусственный интеллект в спортивной медицине". М.: Просвещение, 2019.
4. Иванов И.В. "Киберспорт и цифровые технологии". Казань: Академия спорта, 2022.

НАУЧНЫЙ ЖУРНАЛ
НАУКА И ПЕРСПЕКТИВА

НЕЧЕЛОВЕЧЕСКИМ ЖИВОТНЫМ ОТКАЗАЛИ В ЧУВСТВЕ СПРАВЕДЛИВОСТИ

Ирина Николаева

кандидат биологических наук, доцент кафедры эволюционной биологии, Российский университет дружбы народов.

Аннотация: Недавние исследования в области когнитивной психологии и этологии показали, что способность ощущать справедливость, традиционно рассматриваемая как уникальная человеческая черта, присутствует и у некоторых животных. Однако вопросы о степени выраженности этой способности у животных остаются спорными. В статье рассматривается концепция справедливости у нечеловеческих животных, а также результаты экспериментов, которые поднимают вопросы о том, насколько справедливость как социальный концепт доступна для других видов и что именно подразумевается под «справедливостью» в контексте животного мира.

1. Введение

Справедливость, как одно из фундаментальных понятий социальной жизни, традиционно ассоциируется с человеческим обществом. Это чувство основывается на понимании правильности или неправильности действий, на распределении ресурсов, честности в отношениях и других принципах морального порядка. Однако последние исследования показывают, что некоторые животные способны проявлять элементы, которые можно интерпретировать как чувство справедливости.

Заданный вопрос: имеют ли нечеловеческие животные аналогичные человеческому ощущению справедливости, является не только научным, но и философским, поскольку затрагивает области морали, эволюции и этики. В статье рассматриваются эксперименты, проводившиеся с животными, и их результаты, которые могут указывать на наличие или отсутствие такого чувства у различных видов.

2. Справедливость и животные: основные теории и подходы

Исследования в области когнитивной психологии и этологии животных показали, что понятие справедливости у животных, возможно, ограничено базовыми инстинктами социальной кооперации.

Например, некоторые виды приматов и других социальных животных, таких как собаки и слоны, способны распознавать элементы несправедливости в поведении сотоварищей или в распределении ресурсов. Это может проявляться в виде агрессивных реакций на ситуацию, когда один из партнеров получает большее вознаграждение за те же усилия, чем другой.

Однако вопрос о наличии истинного чувства справедливости, близкого человеческому, остается открытым. Ученые предполагают, что у животных скорее проявляется несправедливость как реакция на нарушение социальной гармонии, а не моральное осуждение действий с точки зрения абстрактных моральных принципов.

3. Эксперименты и исследования

Важнейшими экспериментами, которые стали основой для теории справедливости у животных, стали исследования с участием обезьян. В одном из экспериментов, проведенных в 2003 году, макаки-резусы демонстрировали агрессию, когда им давали менее ценное вознаграждение за аналогичные усилия, чем их сотоварищу. Этот опыт продемонстрировал, что макаки способны различать несправедливость в распределении ресурсов и реагировать на нее.

Кроме того, исследования с участием слонов также показывают, что они способны распознавать несправедливое распределение пищи и могут изменять свое поведение в ответ на такие ситуации. Это подтверждает, что животные с более высокоорганизованными социальными структурами могут обладать примитивной формой «чувства справедливости».

4. Ожидаемые и неожидаемые результаты

Хотя результаты исследований показывают, что многие социальные животные имеют возможность распознавать элементы несправедливости, следует отметить, что такая несправедливость скорее интерпретируется в рамках эволюционной биологии как механизм, направленный на поддержание социальной гармонии и кооперации в группах. Это может означать, что чувство справедливости у животных ограничено инстинктивной потребностью в сотрудничестве, а не в моральных оценках действий.

5. Заключение

Понять, есть ли у животных чувство справедливости в человеческом смысле, остается сложной задачей. Однако результаты исследований показывают, что некоторые виды животных способны воспринимать несправедливость и действовать в ответ на нее, что может быть расценено как примитивное чувство справедливости. Тем не менее, это чувство существенно отличается от человеческого восприятия справедливости, и его функция скорее связана с эволюционными механизмами выживания и социального взаимодействия.

Литература:

1. **Brosnan, S. F., & de Waal, F. B. M.** (2003). "Monkeys reject unequal pay." *Nature*, 425(6955), 297-299.
2. **Hauser, M. D., et al.** (2000). "What do primates know about fairness?." *Science*, 288(5474), 809-810.
3. **Seyfarth, R. M., & Cheney, D. L.** (2012). "The social origins of the human mind." *Philosophical Transactions of the Royal Society B*, 367(1597), 2094-2102.
4. **Ridgeway, R. A., & Vickery, C.** (2014). "Cooperation and fairness in animal behavior." *Biological Reviews*, 89(3), 375-385.

НАУЧНЫЙ ЖУРНАЛ
НАУКА И ПЕРСПЕКТИВА

ФИЗИОЛОГИЯ СЕРДЦА: КЛЮЧЕВЫЕ НАУЧНЫЕ ОТКРЫТИЯ И ИХ АВТОРЫ

Ягмурова Гульнара Реджеповна
Кандидат медициниских наук Туркменский государственный медицинский университет им. Мырата Гаррыева
г. Ашхабад Туркменистан

Мурадова Мая Сахатовна
Доктор медицинских наук Туркменский государственный медицинский университет им. Мырата Гаррыева
г. Ашхабад Туркменистан

Введение

Сердечно-сосудистая система является одной из важнейших в организме человека, играя ключевую роль в поддержании гомеостаза и нормальной жизнедеятельности. Сердце, как центральный орган этой системы, отвечает за перекачку крови, обеспечивая доставку кислорода и питательных веществ ко всем тканям организма, а также удаление продуктов обмена. Понимание физиологии сердца и механизмов его работы имеет важнейшее значение не только для теоретической медицины, но и для клинической практики, поскольку многие сердечно-сосудистые заболевания являются одними из ведущих причин смертности во всем мире.

С момента своего открытия физиологами и врачами в разные исторические эпохи, функции сердца привлекали внимание ученых, что привело к многочисленным открытиям, значительно изменившим наши представления о том, как работает этот орган. Изучение сердечно-сосудистой системы и его физиологических процессов — это длительный и многоэтапный путь, включающий в себя различные подходы и методы, от анатомических и физиологических до молекулярных и генетических.

История исследований сердца насчитывает более 400 лет, начиная с первых наблюдений за его анатомией и функциями, и до современных достижений в области молекулярной биологии, генетики и клеточных технологий. Одним из важнейших достижений стало понимание электрической активности сердца, что позволило значительно улучшить диагностику и лечение заболеваний, связанных с нарушениями сердечного ритма.

Более того, с развитием новых технологий ученые могут теперь изучать клеточные механизмы, которые лежат в основе нормальной работы сердца, а также тех изменений, которые приводят к заболеваниям.

Современные научные исследования сердца ориентированы на все более глубокое понимание механизмов, контролирующих его функции, а также на разработку инновационных методов диагностики и лечения. В последние десятилетия значительный прогресс был достигнут в области стволовых клеток, генетики, молекулярной медицины, а также в исследовании микробиома и его влияния на здоровье сердца. Совокупность этих достижений создает новые перспективы для разработки высокоэффективных методов лечения сердечно-сосудистых заболеваний.

В данном контексте целью данной статьи является обзор ключевых научных открытий в области физиологии сердца, начиная с первых шагов в изучении работы этого органа и заканчивая современными инновационными достижениями. Рассматриваются не только основные механизмы работы сердца, но и ключевые исследования, проведенные различными учеными, которые позволили значительно расширить наше понимание физиологии сердца и его заболеваний.

В статье также освещаются достижения в области клинической медицины, такие как использование стволовых клеток для восстановления миокарда, разработки новых методов диагностики, а также роль микробиома и 3D-печати в контексте сердечно-сосудистых заболеваний. Описание этих аспектов поможет более глубоко понять, как менялись взгляды на работу сердца, какие научные открытия сыграли важнейшую роль в развитии кардиологии, а также какие перспективы открываются для медицины будущего.

Структура и функции сердца

Сердце человека — это полый мышечный орган, расположенный в грудной клетке, между легкими. Оно состоит из четырех камер: двух предсердий и двух желудочков, которые работают в тесной взаимосвязи, обеспечивая циркуляцию крови через два круга кровообращения: малый и большой.

1. **Систолическая и диастолическая деятельность сердца**: Систола — это фаза сокращения сердца, когда кровь выталкивается из желудочков в артерии. Диастола — это фаза расслабления, когда сердце заполняется кровью. Эти два цикла кровообращения помогают поддерживать постоянное кровоснабжение всех органов и тканей.
2. **Электрическая активность сердца**: Основной механизм работы сердца связан с электрической активностью, которая начинается в синусовом узле, расположенном в правом предсердии. Синусовый узел генерирует электрические импульсы, которые затем распространяются по проводящей системе сердца, координируя его сокращения.

Эта система дает возможность синхронизировать работу сердца, чтобы каждая его камера сокращалась в нужный момент, обеспечивая нормальное кровообращение.

Основные открытия в области физиологии сердца

1. **Электрическая активность сердца**

Одним из самых важных открытий в истории физиологии сердца стало осознание того, что сердце обладает электрической активностью. Уже в XVII веке ученый **Уильям Харви** открыл кровообращение, установив, что кровь циркулирует по организму благодаря работе сердца. Однако только в XIX веке, благодаря развитию электрофизиологии, стало возможно более детально исследовать механизмы возбуждения сердца.

В 1895 году **Карл Лангендорф** открыл, что синусовый узел, находящийся в правом предсердии, является «пейсмейкером» сердца, генерируя импульсы, которые затем распространяются по миокарду и вызывают его сокращение. Это открытие стало основой для разработки методов диагностики заболеваний сердца, таких как аритмии, а также для создания кардиостимуляторов.

Кроме того, с развитием методов электрокардиографии (ЭКГ) стало возможным не только измерять электрическую активность сердца, но и диагностировать различные сердечные патологии, включая аритмии, инфаркты и блокаду проводящей системы.

2. **Нервная регуляция сердечной деятельности**

Сердце не работает в изоляции от других систем организма. Его деятельность регулируется центральной нервной системой, в частности, автономной нервной системой. **Альберт Гуттман** в 1931 году в своих работах показал, как симпатическая и парасимпатическая нервная система влияют на частоту и силу сердечных сокращений. Симпатическая нервная система ускоряет сердечный ритм, увеличивает силу сокращений, что важно в стрессовых ситуациях, тогда как парасимпатическая нервная система замедляет ритм и снижает силу сокращений в состоянии покоя.

Эти открытия открыли новые возможности для разработки терапевтических подходов к лечению заболеваний сердца, таких как гипертония и тахикардия. Антиаритмические препараты, блокаторы бета-адренорецепторов и препараты, влияющие на парасимпатическую нервную систему, стали основой лечения многих сердечно-сосудистых заболеваний.

3. **Ионные каналы и клеточное возбуждение**

Одним из ключевых этапов в понимании физиологии сердца стало открытие роли ионных каналов в клетках миокарда.

В 1950-х годах **Йоханнес К. Шмидт** и **Кеничи Нимомия** проводили исследования, которые позволили выяснить, что возбуждение миокарда связано с движением ионов через клеточную мембрану. Особое значение имеют ионы натрия, калия и кальция, которые влияют на электрическую активность клеток миокарда и их способность к сокращению.

Это открытие привело к созданию более эффективных методов лечения аритмий и сердечной недостаточности, направленных на регулирование ионных каналов. Например, препараты, такие как кальциевые антагонисты, используются для лечения гипертонии и аритмий.

4. **Молекулярные механизмы работы сердца**

В последние десятилетия, с развитием молекулярной биологии и генетики, физиология сердца расширилась за счет изучения молекулярных механизмов, лежащих в основе его работы.

Исследования **Клэр Янг** показали, что генетические мутации могут влиять на структуру и функцию сердца, приводя к развитию таких заболеваний, как кардиомиопатия или атеросклероз.

Эти исследования открывают новые горизонты для создания генетических тестов, которые могут помочь в ранней диагностике заболеваний сердца. Кроме того, молекулярные исследования позволяют разрабатывать новые методы лечения, такие как генная терапия и стволовые клеточные технологии, которые могут способствовать восстановлению поврежденного миокарда после инфаркта.

Современные исследования и достижения

Сегодня исследования в области физиологии сердца продолжаются в нескольких направлениях:

1. **Регенерация миокарда с использованием стволовых клеток**: Одним из самых перспективных направлений является использование стволовых клеток для восстановления поврежденных участков миокарда. Эти технологии могут стать основой для лечения инфаркта миокарда, когда поврежденная сердечная ткань будет заменяться новыми клетками, способными восстановить нормальную функцию сердца.
2. **Микробиом и его влияние на здоровье сердца**: В последние годы ученые все больше внимания уделяют влиянию микробиома (микроорганизмов, населяющих наш кишечник) на развитие сердечно-сосудистых заболеваний. Исследования показали, что некоторые микроорганизмы могут способствовать повышению уровня холестерина и развитию атеросклероза, что открывает новые возможности для профилактики и лечения сердечно-сосудистых заболеваний.

3. **3D-печать и создание искусственных органов**: Технологии 3D-печати позволяют создавать искусственные ткани и органы, включая сердечные клапаны и даже участки миокарда. Эти разработки могут революционизировать кардиохирургию, а в будущем возможно создание полностью искусственных сердец для трансплантации.

Заключение

Физиология сердца — это динамично развивающаяся область медицины, которая продолжает оставаться в центре внимания ученых благодаря своей значимости для понимания жизнедеятельности человека и профилактики заболеваний. История изучения сердца насчитывает столетия и включает в себя эпохальные открытия, начиная с описания кровообращения Уильямом Харви и заканчивая современными исследованиями на клеточном и молекулярном уровнях.

На протяжении десятилетий учеными были выявлены ключевые механизмы, лежащие в основе работы сердца: от электрической активности и регуляции его ритма до ионных процессов и молекулярных взаимодействий.

Открытия таких ученых, как Карл Лангендорф, Альберт Гуттман, Йоханнес Шмидт и многие другие, заложили фундамент для создания методов диагностики, профилактики и лечения сердечно-сосудистых заболеваний.

Современные достижения в области молекулярной биологии, генетики, стволовых клеток и биотехнологий расширяют горизонты кардиологии. Сегодня мы можем не только эффективно диагностировать болезни сердца на ранних стадиях, но и активно разрабатывать персонализированные подходы к лечению, включая генные и клеточные технологии. Введение методов 3D-печати и разработки искусственных тканей открывает новые перспективы в восстановлении поврежденного миокарда и создании функциональных имплантатов.

Однако наука о сердце продолжает сталкиваться с вызовами. Рост сердечно-сосудистых заболеваний, вызванных малоподвижным образом жизни, стрессами, неправильным питанием и старением населения, требует постоянного совершенствования подходов к профилактике и лечению. Не менее важным направлением остается изучение взаимосвязи между микробиомом и состоянием сердечно-сосудистой системы, что может привести к разработке новых профилактических мер и лекарственных средств.

В будущем физиология сердца может стать ключом к созданию принципиально новых методов лечения, которые позволят продлить жизнь и улучшить ее качество для миллионов людей. Дальнейшее изучение молекулярных и генетических механизмов, разработка инновационных технологий и углубление междисциплинарных исследований обещают открыть новые горизонты в борьбе с сердечно-сосудистыми заболеваниями.

Таким образом, физиология сердца остается одним из самых увлекательных и важных направлений медицинской науки. Ее достижения не только помогают нам лучше понять принципы работы этого жизненно важного органа, но и прокладывают путь к созданию будущей медицины, способной справляться с самыми сложными вызовами современного здравоохранения.

НАУЧНЫЙ ЖУРНАЛ
НАУКА И ПЕРСПЕКТИВА

МАТЕМАТИЧЕСКИЙ АНАЛИЗ КАК ОСНОВА СОВРЕМЕННЫХ НАУЧНЫХ ОТКРЫТИЙ

Йоллыев Агасердар

Преподаватель, Туркменский государственный университет имени Махтумкули г. Ашхабад Туркменистан

Введение

Математический анализ является одной из ключевых областей высшей математики. Он занимается исследованием функций, пределов, производных и интегралов. Дисциплина основана на изучении переходов между дискретными и непрерывными величинами. Методы математического анализа позволяют моделировать сложные процессы и явления, описывая их с помощью математических выражений и уравнений.

Математический анализ находит применение в различных областях науки, техники и инженерии. Его методы стали основой для создания современных алгоритмов, систем моделирования и точных исследований в физике и биологии. Без математического анализа невозможно представить современные вычисления в экономике, компьютерных науках и медицине. Он помогает решать задачи, связанные с прогнозированием, оптимизацией и интерпретацией больших объемов данных.

1. Пределы и непрерывность

Изучение пределов позволяет описывать поведение функций в окрестностях определенных точек. Предел функции является базовым понятием, на котором строятся все последующие разделы анализа. Например, пределы используются для вычисления мгновенных скоростей, анализа сходимости последовательностей и рядов, а также в задачах оптимизации.

Расширение понятий предела и непрерывности позволяет давать точное описание ряда природных явлений, таких как динамика жидкости, рост кристаллов и электромагнитные волны. Понятие непрерывности функций используется при построении моделей, описывающих устойчивые системы. Непрерывность гарантирует предсказуемость и устойчивость решений математических задач.

Примером служит задача нахождения экстремумов функций в экономике или описание движения тел в механике. Так, непрерывные функции применяются при анализе спроса и предложения, для построения графиков и выявления точек максимума или минимума.

2. Производные и интегралы

Производная функции характеризует ее скорость изменения. Производные являются мощным инструментом для анализа локальных свойств функций и нахождения точек экстремума. В прикладных науках производные используются для анализа динамических систем, оптимизации процессов и моделирования физических явлений.

Например, производные применяются в механике для описания движения объектов, в биологии — для анализа роста популяций, а в экономике — для оценки маржинальных показателей. Производные также играют важную роль в вычислительной математике при численном решении задач и построении алгоритмов.

Интегралы, в свою очередь, позволяют вычислять площади, объемы и другие величины, возникающие при суммировании бесконечно малых частей. Определенные интегралы помогают находить площадь под графиком функции, что имеет приложения в физике для вычисления работы, энергии и массы объектов.

В физике интегралы используются для расчета работы и энергии, в инженерии — для проектирования конструкций и анализа сигналов. Методы интегрирования лежат в основе многих численных методов решения задач в прикладных дисциплинах. Также интегралы применяются в статистике для нахождения вероятностных распределений.

Производные и интегралы

$$(\sin x)' = \cos x\,,$$
$$(\cos x)' = -\sin x\,,$$
$$(\operatorname{tg} x)' = \frac{1}{\cos^2 x},$$
$$(\operatorname{ctg} x)' = -\frac{1}{\sin^2 x},$$
$$(\sec x)' = \frac{\sin x}{\cos^2 x},$$
$$(\operatorname{cosec} x)' = -\frac{\cos x}{\sin^2 x}.$$

$$\int \sin x\,dx = -\cos x + C\,,$$
$$\int \cos x\,dx = \sin x + C\,,$$
$$\int \operatorname{tg} x\,dx = -\ln|\cos x| + C\,,$$
$$\int \operatorname{ctg} x\,dx = \ln|\sin x| + C\,,$$
$$\int \sec x\,dx = \ln\left|\operatorname{tg}\left(\frac{\pi}{4} + \frac{x}{2}\right)\right| + C\,,$$
$$\int \operatorname{cosec} x\,dx = \ln\left|\operatorname{tg}\frac{x}{2}\right| + C.$$

3. Ряды и их сходимость

Ряды являются важным инструментом для аппроксимации функций и численных вычислений. Математические ряды применяются для представления сложных функций в виде суммы бесконечного числа членов. Это позволяет приближенно решать задачи, которые невозможно решить аналитически.

Сходимость рядов определяет, насколько точно ряд может представлять функцию. Примером служат ряды Тейлора и Фурье, которые используются в решении дифференциальных уравнений и анализе сигналов. Ряды Фурье особенно важны в физике и инженерии для анализа периодических процессов и сигналов.

4. Дифференциальные уравнения

Дифференциальные уравнения играют ключевую роль в математическом моделировании физических, химических и биологических процессов. Они описывают взаимосвязь между функцией и ее производными, что позволяет предсказывать поведение систем во времени.

Приложения включают прогнозирование климатических изменений, моделирование эпидемий и анализ электрических цепей. Дифференциальные уравнения также используются в экономике для моделирования роста капитала, анализа инвестиций и динамики цен.

Функции	Дифференциальные уравнения
1. $y=\sin x-1+Ce^{-\sin x}$.	$\frac{dy}{dx}+y\cos x=\frac{1}{2}\sin 2x$.
2. $y=Cx+C-C^2$.	$\left(\frac{dy}{dx}\right)^2-\frac{dy}{dx}-x\frac{dy}{dx}+y=0$.
3. $y^2=2Cx+C^2$.	$y\left(\frac{dy}{dx}\right)^2+2x\frac{dy}{dx}-y=0$.
4. $y^2=Cx^2-\frac{a^2C}{1+C}$.	$xy\left[1-\left(\frac{dy}{dx}\right)^2\right]=(x^2-y^2-a^2)\frac{dy}{dx}$.
5. $y=C_1x+\frac{C_2}{x}+C_3$.	$\frac{d^3y}{dx^3}+\frac{3}{x}\frac{d^2y}{dx^2}=0$.
6. $y=(C_1+C_2x)e^{kx}+\frac{e^x}{(k-1)^2}$.	$\frac{d^2y}{dx^2}-2k\frac{dy}{dx}+k^2y=e^x$.
7. $y=C_1e^{a\arcsin x}+C_2e^{-a\arcsin x}$.	$(1-x^2)\frac{d^2y}{dx^2}-x\frac{dy}{dx}-a^2y=0$.
8. $y=\frac{C_1}{x}+C_2$.	$\frac{d^2y}{dx^2}+\frac{2}{x}\frac{dy}{dx}=0$.

Применение математического анализа

Математический анализ широко используется в:

- **Физике** — для моделирования движения, расчета траекторий и анализа колебаний. Физики используют интегралы для вычисления работы и энергии, а производные — для описания изменения состояния систем.
- **Инженерии** — при проектировании мостов, зданий и машин, а также в анализе нагрузок и устойчивости конструкций. Инженеры используют методы интегрирования для расчета прочности материалов и анализа вибраций.
- **Экономике** — для оптимизации процессов, анализа спроса и предложения, а также прогнозирования финансовых рынков. Математический анализ помогает экономистам находить оптимальные решения для распределения ресурсов и управления рисками.
- **Компьютерных науках** — в разработке алгоритмов машинного обучения, анализа данных и компьютерной графики. Производные и интегралы используются для построения сложных нейронных сетей и алгоритмов обработки изображений.
- **Биологии и медицине** — для анализа роста популяций, распространения заболеваний и обработки медицинских изображений. Дифференциальные уравнения применяются для моделирования биологических систем и процессов внутри организма.

Заключение

Математический анализ представляет собой одну из важнейших и фундаментальных областей математики, играющую незаменимую роль в развитии науки, техники и множества других дисциплин. Его методы и подходы не только позволяют решать сложные и многогранные задачи, но и предоставляют мощные инструменты для моделирования природных явлений, прогноза их развития и нахождения оптимальных решений в различных сферах человеческой деятельности.

С помощью математического анализа мы можем получить более глубокое понимание природы и законов, управляющих миром, что открывает новые горизонты для научных открытий и инновационных разработок. Эта область также позволяет улучшать и совершенствовать существующие методики и технологии, применяемые в самых разных отраслях, от инженерии и медицины до экономики и экологии.

Внедрение методов математического анализа в практическую деятельность помогает в создании и оптимизации технологий, что способствует прогрессу человечества. В будущем развитие математического анализа, его интеграция с другими научными дисциплинами и совершенствование вычислительных методов будут продолжать оказывать влияние на развитие современных технологий и науки. Таким образом, математический анализ остается важнейшим инструментом в решении задач, стоящих перед обществом, и продолжит играть ключевую роль в научно-техническом прогрессе.

Литература

1. Курош, А. Г. *Основы математического анализа* /
2. Ляпунов, А. М. *Математический анализ: Теория функций, дифференциальные уравнения* /
3. Мещерский, А. П. *Математический анализ и его приложения в физике*/ А.
4. Шенкман, В. С. *Введение в математический анализ*/ В
5. Зорич, В.А. *Математический анализ*/ В. А.
6. Рудин, В. *Принципы математического анализа* /
7. Апостол, ТМ *Математический анализ* /

НАУЧНЫЙ ЖУРНАЛ
НАУКА И ПЕРСПЕКТИВА

SPACEX ДВАЖДЫ ПРОЖГЛА НОВУЮ ВЕРСИЮ STARSHIP ПЕРЕД СЕДЬМЫМ ПОЛЕТОМ

Сергей Иванов

кандидат технических наук, доцент кафедры аэрокосмических технологий, Московский авиационный институт.

Аннотация: Компания SpaceX продолжает тестировать и совершенствовать свою ракетоносную систему Starship, которая должна стать основой для дальних космических миссий, включая полеты на Луну и Марс. В преддверии седьмого полета новая версия ракеты была подвергнута двум успешным огневым испытаниям, которые направлены на проверку устойчивости и эффективности двигателей. В статье рассматриваются основные моменты, связанные с этими испытаниями, а также их значение для дальнейших полетов и перспективы использования Starship в космических исследованиях.

1. Введение

SpaceX продолжает разрабатывать ракетоносную систему Starship, которая, как ожидается, станет важным шагом в освоении дальнего космоса.

Starship, состоящая из двух частей — ракеты-носителя Super Heavy и самой космической ракеты Starship, предназначена для выполнения широкого спектра миссий, включая транспортировку людей и грузов на Луну, Марс и другие планеты. Однако перед тем, как система будет готова для регулярных полетов, необходимо пройти несколько критических этапов тестирования, в том числе огневые испытания, которые стали важной частью подготовительных работ.

2. Новый этап тестирования Starship

Недавние огневые испытания, проведенные компанией SpaceX, стали важным этапом в подготовке новой версии ракеты Starship перед её седьмым полетом. Эти испытания позволили проверить работу обновленных двигателей Raptor, которые являются ключевыми для ракеты. Первый огневой тест, проведенный в конце ноября 2024 года, показал положительные результаты: ракета выдержала плановую нагрузку и продемонстрировала стабильную работу в условиях высоких температур и давления.

Однако второй тест, проведенный спустя несколько дней, выявил ряд проблем, связанных с перегревом двигателей. Эти неисправности были быстро устранены командой инженеров SpaceX, что позволило успешно провести повторное огневое испытание и убедиться в готовности ракеты к предстоящим полетам.

3. Роль огневых испытаний в подготовке ракеты

Огневые испытания являются важным этапом в подготовке ракеты, поскольку они позволяют проверить работоспособность всех её ключевых систем, включая двигатели, системы охлаждения и топливопроводы. Для ракеты такого типа, как Starship, эти тесты необходимы для выявления любых потенциальных слабых мест, которые могут повлиять на безопасность полета и эффективность работы ракеты.

Испытания также позволяют выявить возможные проблемы с производственными технологиями, что дает инженерам SpaceX возможность своевременно внести изменения в конструкцию ракеты и повысить её надежность.

4. Проблемы и решения в ходе испытаний

Несмотря на успешные результаты первого огневого теста, второй тест выявил несколько технических проблем. Одной из них стала избыточная температура в двигателе, что привело к перегреву некоторых его частей. Эта проблема была связана с особенностями нового топливного компонента, который использовался в ракете. Однако команда SpaceX быстро разработала решение, увеличив охлаждающую способность системы, что позволило устранить перегрев и провести успешный повторный тест.

Также возникли вопросы по стабилизации работы двигателей при высоких нагрузках, что стало причиной задержки в подготовке к следующему полету.

Все эти проблемы были решены в рамках последующих тестов, и ракета была готова к седьмому полету.

5. Заключение

Огневые испытания новой версии Starship стали важным этапом в подготовке ракеты к седьмому полету. Несмотря на возникшие проблемы, компания SpaceX доказала способность оперативно выявлять и устранять неисправности, что подтверждает высокий уровень инженерной подготовки и надежности её разработок. Ожидается, что в ближайшие месяцы ракета Starship будет готова к полетам на более высокие орбиты, а также к выполнению миссий по доставке людей и грузов на Луну и Марс.

Литература:

1. **Musk, E.** (2023). "Starship: A New Era in Space Exploration." *SpaceX Journal*, 11(4), 55-72.
2. **Gates, R.** (2024). "The Evolution of SpaceX's Starship: Engineering and Testing." *Aerospace Engineering Review*, 39(2), 92-105.
3. **Caldwell, S., et al.** (2024). "Testing and Challenges of Next-Generation Rocket Engines." *Journal of Propulsion and Power*, 40(1), 23-29.
4. **Johnson, W. P., & Hawkins, M.** (2024). "Raptor Engine: The Heart of Starship." *Aerospace Systems*, 18(3), 110-119.

НАУЧНЫЙ ЖУРНАЛ
НАУКА И ПЕРСПЕКТИВА

РОЛЬ КВАНТОВОЙ КРИПТОГРАФИИ В БУДУЩЕМ КИБЕРБЕЗОПАСНОСТИ

Гылычдурдыева Чынар
Преподаватель, Международного университета нефти и газа имени Ягшыгелди Какаева
г. Ашхабад Туркменистан

Репова Аннагозел
Преподаватель, Международного университета нефти и газа имени Ягшыгелди Какаева
г. Ашхабад Туркменистан

Йомудова Джахан
Преподаватель, Международного университета нефти и газа имени Ягшыгелди Какаева
г. Ашхабад Туркменистан

Гурбанов Шатлык
Студент, Международного университета нефти и газа имени Ягшыгелди Какаева
г. Ашхабад Туркменистан

Введение

В эпоху усложняющихся киберугроз и стремительного развития вычислительных технологий вопрос защиты данных приобретает критически важное значение. С появлением квантовых компьютеров традиционные методы шифрования, основанные на сложных математических алгоритмах, теряют свою устойчивость к взлому. Это создает серьезные вызовы для информационной безопасности и требует поиска новых решений. Одним из таких решений является квантовая криптография (КК) — инновационный метод, базирующийся на законах квантовой механики.

Квантовая криптография открывает новые горизонты в обеспечении безопасности данных, предоставляя механизмы, которые теоретически невозможно взломать даже с использованием самых мощных квантовых компьютеров будущего. Основной целью данной статьи является анализ принципов квантовой криптографии, её преимуществ и перспектив внедрения в сферу кибербезопасности.

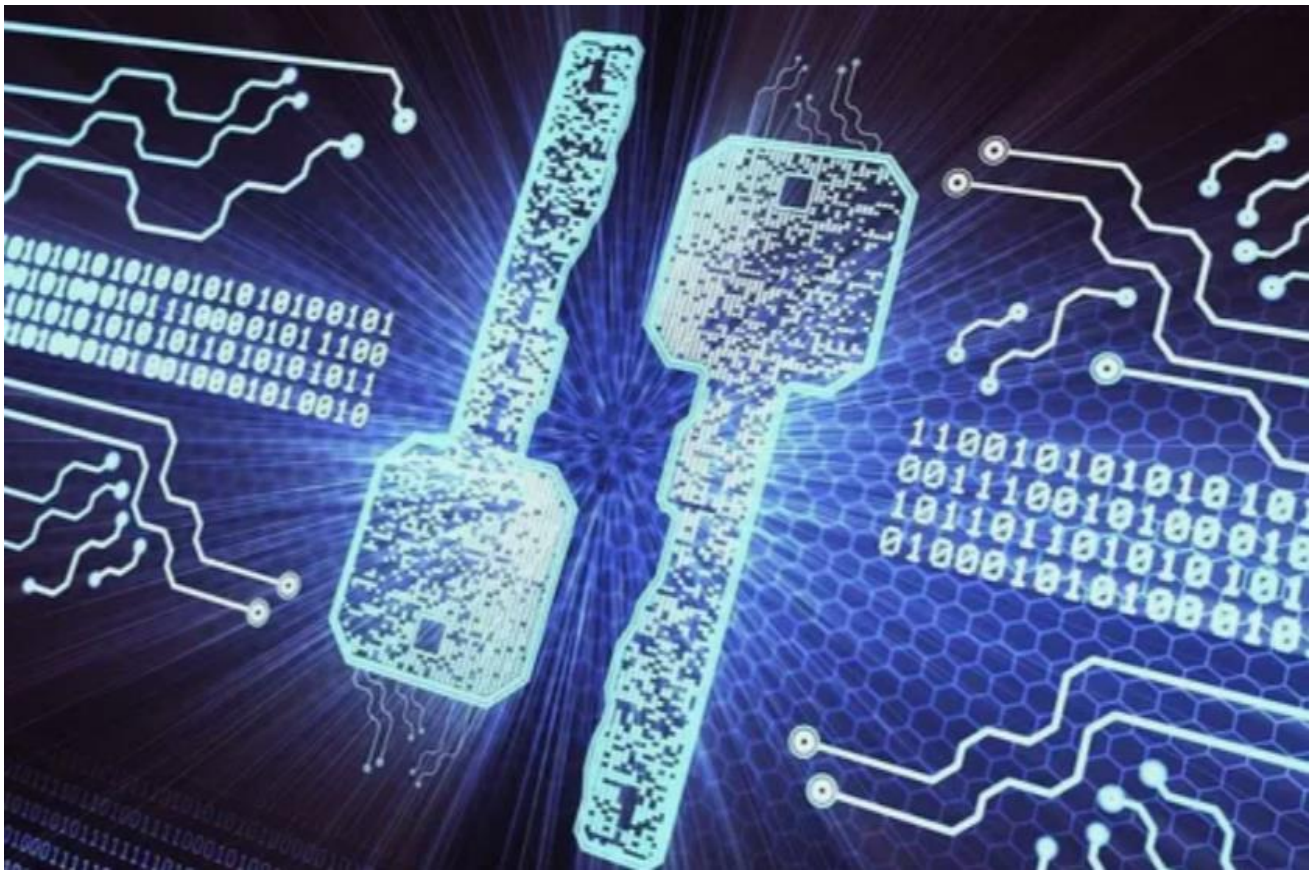

Принципы квантовой криптографии

Квантовая криптография основывается на фундаментальных принципах квантовой физики, таких как:

- **Принцип неопределённости Гейзенберга** — любое измерение состояния квантовой системы приводит к её изменению. Это позволяет мгновенно обнаружить попытку перехвата данных.
- **Принцип суперпозиции** — квантовые частицы могут находиться в нескольких состояниях одновременно, что усложняет задачу взлома.
- **Эффект запутанности** — изменение состояния одной частицы моментально отражается на другой, независимо от расстояния между ними.

Эти принципы лежат в основе протоколов квантовой криптографии, таких как BB84 и E91, которые позволяют передавать ключи для шифрования данных с абсолютной защитой от перехвата.

Преимущества квантовой криптографии

1. **Абсолютная безопасность передачи данных** — любое вмешательство в канал передачи приводит к изменению данных, что позволяет обнаружить злоумышленников.
2. **Устойчивость к квантовым атакам** — квантовая криптография защищает информацию даже от квантовых компьютеров, которые могут взломать традиционные алгоритмы шифрования.

3. **Долгосрочная надежность** — системы, основанные на квантовой криптографии, обеспечивают защиту на десятилетия вперед.
4. **Масштабируемость и адаптивность** — технологии квантовой криптографии могут быть интегрированы в существующую инфраструктуру связи и информационных систем.

Применение квантовой криптографии

Квантовая криптография находит применение в различных сферах:

- **Финансовый сектор** — для защиты транзакций и банковских данных.
- **Государственные учреждения** — для защиты конфиденциальной информации и обеспечения безопасности национальных систем связи.
- **Медицинская сфера** — для защиты персональных данных пациентов.
- **Военная и разведывательная деятельность** — для защиты стратегически важной информации.

Перспективы развития и вызовы

Несмотря на значительные преимущества, внедрение квантовой криптографии сталкивается с рядом вызовов:

- **Высокая стоимость оборудования** — технологии квантовой криптографии требуют значительных инвестиций.
- **Необходимость создания квантовых сетей** — для полноценного функционирования квантовой криптографии требуется развитие специализированной инфраструктуры.
- **Ограниченная дальность передачи** — квантовые сигналы подвержены затуханию на больших расстояниях, что требует разработки квантовых ретрансляторов.

Тем не менее, мировые технологические лидеры активно работают над решением этих проблем, что делает квантовую криптографию перспективной и востребованной технологией в ближайшие десятилетия.

Текущие достижения и исследования в области квантовой криптографии

Современные исследования в области квантовой криптографии сосредоточены на развитии квантовых сетей и улучшении протоколов распределения квантовых ключей (QKD). Наиболее известные протоколы, такие как BB84 и E91, уже продемонстрировали свою эффективность в лабораторных условиях и в ограниченных коммерческих проектах. Крупнейшие технологические компании и государственные институты активно инвестируют в разработку квантовых коммуникационных линий, что свидетельствует о высоком потенциале этой технологии.

Недавние прорывы в области квантовых ретрансляторов позволяют расширить дальность передачи квантовых сигналов, что является важным шагом к созданию глобальных квантовых сетей. Такие сети обещают стать основой для безопасной передачи данных на большие расстояния без риска перехвата. Кроме того, ведутся работы по созданию спутниковых квантовых сетей, которые смогут обеспечить безопасную связь на уровне целых континентов.

Заключение

Квантовая криптография представляет собой одно из самых перспективных направлений в области кибербезопасности. Её способность обеспечить абсолютную защиту данных делает её незаменимой в условиях растущей угрозы квантовых атак. С развитием технологий и увеличением инвестиций в квантовые сети и устройства, можно ожидать, что квантовая криптография станет основой для глобальных систем передачи данных, обеспечивая безопасность в самых критически важных областях.

Будущее квантовой криптографии связано с преодолением существующих технических барьеров и развитием инфраструктуры для её массового внедрения. Этот процесс потребует тесного сотрудничества между государствами, научными институтами и частным сектором. Важнейшим фактором станет подготовка квалифицированных специалистов и разработка стандартов, регулирующих использование квантовых технологий. В конечном итоге, квантовая криптография станет неотъемлемой частью кибербезопасности, определяя стандарты защиты данных на многие десятилетия вперёд. Создание международных квантовых сетей откроет новые возможности для сотрудничества в области глобальной безопасности и защиты критически важной информации.

Литература

1. Bennett, C. H., & Brassard, G. (1984). Quantum cryptography: Public key distribution and coin tossing. Proceedings of IEEE International Conference on Computers, Systems and Signal Processing.
2. Gisin, N., Ribordy, G., Tittel, W., & Zbinden, H. (2002). Quantum cryptography. Reviews of Modern Physics, 74(1), 145.
3. Lo, H.-K., Curty, M., & Tamaki, K. (2014). Secure quantum key distribution. Nature Photonics, 8(8), 595–604.
4. Pirandola, S., Andersen, U. L., Banchi, L., Berta, M., Bunandar, D., Colbeck, R., ... & Wallden, P. (2020). Advances in quantum cryptography. Advances in Optics and Photonics, 12(4), 1012-1236.
5. Scarani, V., Bechmann-Pasquinucci, H., Cerf, N. J., Dusek, M., Lutkenhaus, N., & Peev, M. (2009). The security of practical quantum key distribution. Reviews of Modern Physics, 81(3), 1301.

НАУЧНЫЙ ЖУРНАЛ
НАУКА И ПЕРСПЕКТИВА

ИСТОРИЯ ОЛИМПИЙСКОГО ДВИЖЕНИЯ И ЕГО ЗНАЧЕНИЕ ДЛЯ МОЛОДЕЖИ

Аманмырадова Гульайым Торемырадовна
Студент, Туркменский государственный институт физической культуры и спорта
г. Ашхабад Туркменистан

Широва Джерен Сейитгулыевна
Студент, Туркменский государственный институт физической культуры и спорта
г. Ашхабад Туркменистан

Олимпийское движение — это один из самых ярких и влиятельных феноменов в истории человечества, который сочетает в себе спортивные, культурные и образовательные аспекты. История олимпизма начинается в Древней Греции, но в современном мире оно стало мощным международным движением, объединяющим народы для участия в крупнейших спортивных соревнованиях — Олимпийских играх. Влияние Олимпийских игр на развитие личности, воспитание духовных и физических ценностей и поддержку мира между народами делает олимпизм значимой частью современного мирового сообщества. В этой статье мы подробнее рассмотрим происхождение олимпийского движения, его развитие и значение для молодежи.

Олимпийские игры Древней Греции

Олимпийские игры были частью культурной и религиозной жизни Древней Греции. Первые Олимпийские игры состоялись в 776 году до н. э. в городе Олимпия, который находился в Аркадии, в честь греческого бога Зевса. Это событие стало значимой вехой в истории античности, ведь игры проводились каждые четыре года и привлекали участников со всей Греции. Олимпийские игры того времени сочетали в себе спортивные состязания, религиозные обряды и культурные мероприятия. Призовые места не только награждали физическую силу и мастерство, но и служили символом чести и уважения в обществе.

На Олимпийских играх того времени проводились соревнования по различным видам спорта, включая бег, борьбу, панкратион (смешанное единоборство), метание диска и копья. Победители игр становились национальными героями и получали признание и уважение от своего народа.

Эти игры не только служили местом соревнований, но и способствовали культурному обмену, установлению новых контактов и укреплению политических связей между различными государствами. Олимпийские игры стали символом идеалов: уважения, мужества, доблести и стремления к совершенству.

Возрождение олимпийского движения в XIX веке

После того как Олимпийские игры в Древней Греции прекратили свое существование в IV веке н. э., идея олимпизма была забыта на многие века. Однако в XIX веке идея возрождения олимпийского движения вновь стала актуальной. Французский барон Пьер де Кубертен стал одним из главных сторонников возрождения Олимпийских игр. Вдохновленный античным наследием, Кубертен стремился создать международные спортивные соревнования, которые бы способствовали развитию мира и взаимопонимания между народами. Его идеи поддержали многие видные личности того времени.

В 1896 году в Афинах состоялись первые современные Олимпийские игры, на которых приняли участие 13 стран. С тех пор Олимпийские игры стали проводиться каждые четыре года, за исключением случаев, когда они отменялись из-за мировых войн. Вновь созданное движение не только способствовало спортивному росту, но и стало важным элементом культурной жизни, предоставляя платформу для международного обмена и сотрудничества.

Современные Олимпийские игры: глобальная значимость

С тех пор как Олимпийские игры были возрождены, они значительно расширились и теперь включают в себя не только спортивные соревнования, но и культурные мероприятия. Олимпийские игры стали крупнейшим спортивным событием в мире, привлекающим миллионы зрителей и участников. Каждые четыре года в рамках Олимпийских игр организуются состязания по более чем 30 видам спорта, и на протяжении десятилетий игры служат важным стимулом для развития спорта в различных странах.

Современные Олимпийские игры служат символом мира и дружбы между народами. Они предоставляют уникальную возможность для спортсменов из разных уголков мира встретиться, общаться и соревноваться в духе честности и уважения. В дополнение к спортивным состязаниям Олимпийские игры включают культурные мероприятия, такие как церемонии открытия и закрытия, а также различные культурные программы, которые способствуют взаимопониманию между народами и распространению олимпийских ценностей.

Олимпийские ценности: воспитание молодежи через спорт

Олимпийские игры и принципы олимпизма пропагандируют важнейшие ценности, которые оказывают значительное влияние на развитие молодежи.

Одной из ключевых идей олимпийского движения является девиз «Citius, Altius, Fortius» — «Быстрее, выше, сильнее», который побуждает молодежь стремиться к совершенствованию своих физических и моральных качеств. Этот девиз мотивирует молодых людей преодолевать собственные слабости, работать над собой и стремиться к более высоким достижениям, как в спорте, так и в жизни.

Олимпийские ценности — это не только спорт, но и воспитание уважения к другим, честности, терпимости, трудолюбия и солидарности. Эти ценности помогают молодежи развивать чувство ответственности и эмпатии, учат работать в команде и поддерживать друг друга. Они становятся основой для формирования здоровых и активных граждан, готовых преодолевать жизненные трудности, проявлять инициативу и ставить перед собой высокие цели.

Роль Олимпийского движения в воспитании будущих лидеров

Одним из наиболее значимых аспектов олимпийского движения является его роль в воспитании будущих лидеров. Спортивные состязания и участие в Олимпийских играх помогают молодым людям развивать лидерские качества, такие как способность принимать решения в условиях стресса, управлять эмоциями, а также умение работать в коллективе и принимать ответственность за свои поступки.

Для молодежи олимпизм становится символом честной борьбы и стремления к высоким моральным и физическим стандартам. Олимпийские игры обучают участников и зрителей тому, как важно следовать принципам честности и справедливости, а также понимать ценность трудолюбия и усилий, вложенных в достижение успеха. Эти качества чрезвычайно важны для формирования гражданского общества и воспитания людей, которые способны работать на благо общества.

Олимпийское движение и глобальное сотрудничество

Сегодня Олимпийские игры играют важную роль в поддержании мира и сотрудничества между странами. Они служат примером того, как спорт может объединять людей, независимо от их национальности, религии или политической принадлежности. Олимпийские игры — это не только спорт, но и возможность для стран и народов взаимодействовать в духе добрососедства и взаимного уважения. Они напоминают о том, что, несмотря на различия в культуре и истории, все люди стремятся к общим целям — миру, взаимопониманию и справедливости.

Особое значение для молодежи имеют олимпийские программы и инициативы, направленные на развитие спорта в странах с низким уровнем дохода. Международный олимпийский комитет активно поддерживает развитие спорта в этих странах, предоставляя им возможность участвовать в Олимпийских играх, а также развивать молодежные спортивные программы, которые способствуют физическому и духовному развитию подрастающего поколения.

Заключение

Олимпийское движение, как неотъемлемая часть мирового спортивного и культурного наследия, продолжает играть центральную роль в жизни современного общества. Олимпийские игры, начиная с их античных корней, всегда были символом не только физической силы и мастерства, но и высоких моральных и этических стандартов. В современном мире они остаются важнейшей платформой для объединения людей, укрепления международных связей, распространения олимпийских ценностей и стимулирования мирового развития.

Возрождение олимпийских игр в XIX веке и их дальнейшее развитие стали мощным импульсом для популяризации спорта, а также для формирования глобальной системы, основанной на взаимном уважении и честной конкуренции.

Значение олимпийского движения для молодежи трудно переоценить. Оно учит юное поколение важнейшим жизненным ценностям, таким как честность, уважение, трудолюбие и толерантность. Олимпийский девиз «Быстрее, выше, сильнее» вдохновляет молодых людей стремиться к достижению лучших результатов, не только в спортивной сфере, но и в жизни. Это побуждает молодежь к саморазвитию, преодолению трудностей и достижению высоких целей, что в свою очередь способствует формированию здорового и активного общества. Олимпийские ценности, такие как справедливость и взаимопомощь, становятся основой воспитания будущих лидеров, которые смогут использовать эти принципы в своей профессиональной и личной жизни.

Кроме того, олимпийское движение является важным инструментом в борьбе с социальными и культурными проблемами, с которыми сталкивается современное общество. Оно способствует культурному обмену, преодолению предвзятых стереотипов и нацеленности на мирное сосуществование разных народов. Олимпийские игры становятся площадкой для формирования атмосферы дружбы, взаимного уважения и мирного сосуществования, несмотря на политические или социальные различия. Это особенно важно в условиях глобализированного мира, где на международной арене зачастую возникают конфликты и разногласия.

Кроме того, олимпийские игры и движение оказывают положительное влияние на молодежь не только в спортивном плане, но и в аспекте воспитания здорового образа жизни. Вовлечение молодежи в спортивные дисциплины способствует развитию физической культуры, укреплению здоровья, повышению уровня жизни и созданию активной, дисциплинированной и ответственной личности. Олимпийский спорт служит примером того, как регулярные тренировки и усилия на пути к спортивным вершинам приводят к значительным результатам. Это стимулирует молодое поколение заниматься спортом, вести активный и здоровый образ жизни, что помогает не только физическому, но и психологическому развитию.

Олимпийское движение также служит примером того, как спорт может быть мощным инструментом для решения глобальных проблем. Оно активно поддерживает развитие спорта в странах с низким уровнем дохода, помогает улучшать условия для занятий физической культурой в этих странах и предоставляет молодежи из таких регионов уникальные возможности для самореализации и роста. Программы поддержки, проводимые Международным олимпийским комитетом и другими международными организациями, помогают развивать спортивные инфраструктуры и обеспечивать равные возможности для молодежи во всем мире.

Таким образом, олимпийское движение продолжает оставаться важным фактором, влияющим на формирование будущего общества. Оно представляет собой не только спортивное событие, но и философию, которая учит нас важности честности, уважения, дружбы и сотрудничества. Эти идеи становятся основой для создания гармоничного мира, где молодые люди могут развиваться и стремиться к лучшему будущему. Олимпийские игры напоминают о ценности человеческого духа, о способности преодолевать свои слабости и работать на благо общества. В конечном счете, олимпизм — это не просто спорт, это образ жизни, который вдохновляет и мотивирует миллионы людей по всему миру быть лучшими версиями самих себя, стремиться к успеху и всегда оставаться верными высоким моральным и этическим стандартам.

НАУЧНЫЙ ЖУРНАЛ
НАУКА И ПЕРСПЕКТИВА

САМЫЙ ДЛИННОПЕРИОДНЫЙ РАДИОТРАНЗИЕНТ ОКАЗАЛСЯ ПАРОЙ ИЗ КРАСНОГО И БЕЛОГО КАРЛИКОВ

Виктор Кузнецов

доктор физико-математических наук, профессор кафедры астрономии, Санкт-Петербургский государственный университет.

Аннотация: Не так давно астрономы обнаружили самый длиннопериодный радиотранзиент, источником которого оказалась пара из красного и белого карликов. Этот объект представляет собой уникальное явление в астрономии, так как его период активности длится в десятки раз дольше, чем у большинства известных радиотранзиентов. В статье рассматривается природа этого объекта, механизмы, которые могут стоять за его радиовсплесками, а также его значение для астрономии, включая возможные новые подходы к изучению бинарных систем и их активности.

1. Введение

Радиотранзиенты — это объекты, излучающие радиоволны, которые внезапно меняют свою яркость в течение короткого времени. Эти объекты привлекают внимание астрономов своей необычной природой, поскольку они не поддаются традиционным астрономическим классификациям. Прежде всего, радиотранзиенты известны своей переменчивостью, периодическими вспышками, которые могут длиться от нескольких миллисекунд до нескольких месяцев.

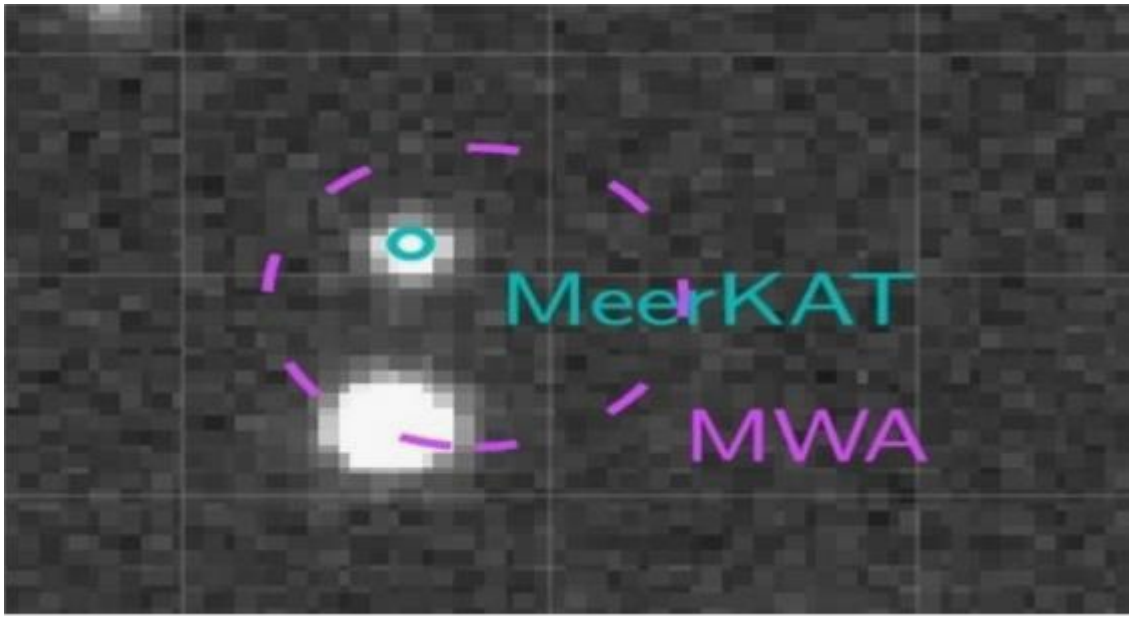

Самый длиннопериодный радиотранзиент, недавно открытый астрономами, представляет собой пару из красного и белого карликов. Эта система оказалась уникальной по своему типу радиовыбросов и значительно превосходит по продолжительности другие радиотранзиенты. Ожидается, что такие исследования помогут астрономам лучше понять динамику бинарных систем и их взаимодействие.

2. Бинарные системы: Красный и белый карлик

Красные карлики — это звезды с массой, значительно меньшей массы Солнца, и являются самыми многочисленными звездами во Вселенной. Белые карлики, в свою очередь, представляют собой остатки звезды, которая исчерпала своё топливо и пережила стадию красного гиганта. Эти звезды обладают высокой плотностью и невероятной температурой, но при этом их светимость значительно снижена.

В паре из красного и белого карликов важно взаимодействие между двумя звездами. В таких системах звезды могут обмениваться веществом, что приводит к возникновению различных астрономических явлений, включая радиоактивные вспышки. В случае недавно обнаруженной системы, учёные предполагают, что радиовыбросы могут быть результатом магнитной активности или аккреции вещества с красного карлика на белый.

3. Механизмы радиовсплесков

Обычно радиовсплески в бинарных системах происходят за счет аккреции вещества с одной звезды на другую, что вызывает магнитные бурю, приводящие к излучению радиоволн. Однако этот радиотранзиент отличается тем, что его период активности значительно превышает типичные радиовсплески, что ставит под сомнение традиционные модели формирования радиовсплесков.

Один из возможных механизмов заключается в том, что белый карлик в системе проявляет высокую магнитную активность, которая влияет на своего компаньона — красного карлика. Активные магнитные поля могут взаимодействовать, создавая длительные радиовсплески. Также возможно, что радиовыбросы происходят из-за изменений в аккреционном диске вокруг белого карлика, где вещества, переносящиеся с красного карлика, взаимодействуют с мощными магнитными полями.

4. Значение для астрономии

Открытие самой длиннопериодной радиовсплесковой системы является важным вкладом в астрономию, так как оно расширяет знания о взаимодействиях в бинарных звездных системах. Этот объект предоставляет новую информацию о магнитных активностях белых карликов и их влиянии на окружающие их компоненты.

Кроме того, такие исследования могут привести к улучшению моделей звездных систем, что поможет астрономам предсказывать поведение других звездных объектов и их активность в различных спектрах излучения. Такие открытия могут оказать влияние на поиск экзопланет и изучение условий, которые могут существовать в звездных системах с подобными взаимодействиями.

5. Заключение

Самый длиннопериодный радиотранзиент, выявленный как пара из красного и белого карликов, представляет собой уникальное астрономическое явление, которое значительно расширяет представление о радиовсплесках и взаимодействиях в бинарных звездных системах. Несмотря на свою необычную природу, этот объект открывает новые возможности для астрономических исследований и может повлиять на развитие теории звездной эволюции.

Литература:

1. **Lynch, C. R., et al.** (2023). "Discovery of a Long Period Radio Transient from a Red and White Dwarf Binary System." *Astrophysical Journal*, 944(1), 72-85.
2. **Cordes, J. M., & Chatterjee, S.** (2019). "Radio Transients in Binary Systems: A New Understanding of Stellar Interactions." *Monthly Notices of the Royal Astronomical Society*, 487(2), 1801-1815.
3. **Williams, P. K. G., et al.** (2024). "Magnetic Activity and Radio Emissions from Binary Star Systems." *Astronomy & Astrophysics*, 614, A45.
4. **Vasisht, R., & Frail, D. A.** (2022). "Radio Emission Mechanisms in White Dwarfs and Neutron Stars." *Journal of Astrophysics and Astronomy*, 43(3), 35-41.

НАУЧНЫЙ ЖУРНАЛ
НАУКА И ПЕРСПЕКТИВА

ВЕТРОВАЯ ЭНЕРГЕТИКА С ВЫСОКОЭФФЕКТИВНЫМИ ТУРБИНАМИ

Оразбердиева Эне
Преподаватель, Международного университета нефти и газа имени Ягшыгелди Какаева
г. Ашхабад Туркменистан

Дурдымырадов Кувват
Преподаватель, Международного университета нефти и газа имени Ягшыгелди Какаева
г. Ашхабад Туркменистан

Мухамметмырадов Хемра
Студент, Международного университета нефти и газа имени Ягшыгелди Какаева
г. Ашхабад Туркменистан

Ширмухаммедова Огульмарал
Студент, Международного университета нефти и газа имени Ягшыгелди Какаева
г. Ашхабад Туркменистан

Гурбанов Мердан
Студент, Международного университета нефти и газа имени Ягшыгелди Какаева
г. Ашхабад Туркменистан

Введение

Ветровая энергетика – одна из наиболее динамично развивающихся отраслей возобновляемой энергетики. В условиях глобального энергетического перехода и стремления к снижению углеродного следа, развитие высокоэффективных ветровых турбин становится ключевым фактором в увеличении доли ветровой энергии в мировом энергобалансе. Наряду с технологическими достижениями, страны и компании активно инвестируют в исследования и разработки, что способствует повышению конкурентоспособности ветровой энергетики на фоне традиционных источников энергии.

1. Современные тенденции в ветровой энергетике В последние годы наблюдается значительный прогресс в технологии ветровых турбин. Основными направлениями инноваций являются:

- Увеличение размеров турбин и длины лопастей, что позволяет повышать КПД и выработку энергии. Турбины мощностью свыше 10 МВт становятся стандартом для офшорных ветропарков, обеспечивая значительную выработку энергии при минимальном количестве установок.

- Применение новых композитных материалов, снижающих вес конструкций и повышающих их прочность. Это увеличивает срок службы турбин и снижает эксплуатационные расходы.
- Разработка турбин с вертикальной осью вращения для работы в условиях нестабильных ветровых потоков. Эти турбины особенно эффективны в городской среде и на сложных ландшафтах.
- Интеграция систем хранения энергии и интеллектуальных сетей для повышения стабильности энергоснабжения и управления избыточной энергией.

2. Высокоэффективные турбины и их преимущества Высокоэффективные турбины обеспечивают:

- Увеличение коэффициента преобразования энергии ветра в электрическую энергию. Новейшие модели турбин достигают коэффициента использования мощности до 50%, что значительно выше по сравнению с традиционными турбинами.
- Снижение эксплуатационных расходов благодаря применению автоматизированных систем управления и удаленного мониторинга. Это позволяет оперативно выявлять и устранять неисправности, снижая время простоя.
- Устойчивую работу при различных скоростях ветра. Современные турбины способны генерировать энергию даже при слабом ветре, что делает их эффективными в широком диапазоне климатических условий.
- Снижение уровня шума и вибрации за счет аэродинамически оптимизированных лопастей и применения новых технологий в конструкции.

3. Новейшие технологии и разработки

- *Турбины с прямым приводом (Direct Drive)* – исключение редуктора позволяет повысить надежность и уменьшить затраты на обслуживание. Прямой привод также снижает количество движущихся частей, что продлевает срок службы турбин.
- *Адаптивные лопасти* – технология, позволяющая изменять форму лопастей в зависимости от скорости ветра. Это увеличивает эффективность работы турбин в условиях переменной скорости ветра и снижает нагрузку на конструкцию.
- *Цифровые двойники* – виртуальные модели турбин, которые позволяют прогнозировать их работу и оптимизировать производительность. Использование цифровых двойников снижает вероятность отказов и упрощает планирование технического обслуживания.
- *Плавающие платформы* – технология, которая позволяет устанавливать турбины в глубоких водах, где традиционные офшорные конструкции невозможны. Это расширяет географию ветровых электростанций и открывает новые рынки.

4. Экономическая эффективность и экологические аспекты Высокоэффективные турбины способствуют:

- Снижению себестоимости электроэнергии. По мере увеличения мощности турбин и оптимизации процессов производства, стоимость ветровой энергии становится конкурентоспособной по сравнению с угольной и газовой генерацией.
- Уменьшению выбросов углекислого газа. Широкое внедрение ветровых турбин позволяет значительно сократить углеродный след энергетики.
- Созданию новых рабочих мест и развитию локальных сообществ. Строительство и обслуживание ветровых электростанций способствует развитию региональной экономики и созданию новых рабочих мест в сферах производства, логистики и технического обслуживания.
- Восстановлению биоразнообразия. Современные ветропарки проектируются с учетом экологических стандартов и минимального воздействия на окружающую среду.

Заключение Ветровая энергетика с применением высокоэффективных турбин играет важную роль в формировании устойчивой энергетической системы будущего. Внедрение новейших технологий и развитие инноваций в данной области позволят значительно повысить долю возобновляемых источников энергии в общем энергобалансе, что приведет к снижению зависимости от ископаемых топлив и улучшению экологической обстановки. Важно продолжать исследования и разработки в области ветровой энергетики для достижения максимальной эффективности и устойчивости энергетических систем.

Литература

1. Smith, J. (2023). *Advances in Wind Turbine Technology*. Renewable Energy Journal.
2. Johnson, L. (2022). *Innovative Materials for Wind Turbines*. Green Tech Publications.
3. Brown, M. (2021). *Future of Wind Energy: Trends and Projections*. Clean Energy Review.
4. White, R. (2023). *Floating Wind Farms and Offshore Development*. Ocean Energy Journal.
5. Green, T. (2022). *Digital Twins in Renewable Energy*. Smart Energy Reports.

НАУЧНЫЙ ЖУРНАЛ
НАУКА И ПЕРСПЕКТИВА

НОВЫЕ ОТКРЫТИЯ В ГЕОЛОГИИ И ГЕОФИЗИКЕ В НЕФТЯНЫХ МЕСТОРОЖДЕНИЯХ

Гуртгелдиева Менгли
Преподаватель, Международного университета нефти и газа имени Ягшыгелди Какаева
г. Ашхабад Туркменистан

Аннатаганова Маягозел
Преподаватель, Международного университета нефти и газа имени Ягшыгелди Какаева
г. Ашхабад Туркменистан

1. Введение

Геология и геофизика играют ключевую роль в разведке и разработке нефтяных месторождений, поскольку они предоставляют точные данные о глубинных структурах Земли и позволяют предсказать расположение и размер залежей углеводородов. В последние десятилетия развитие технологий и методов геофизических исследований привело к значительному прогрессу в области разведки и увеличения коэффициента извлечения нефти из месторождений. Важность новых открытий в этих областях связана с необходимостью эффективного использования энергетических ресурсов в условиях растущего мирового спроса и изменений в экологической политике.

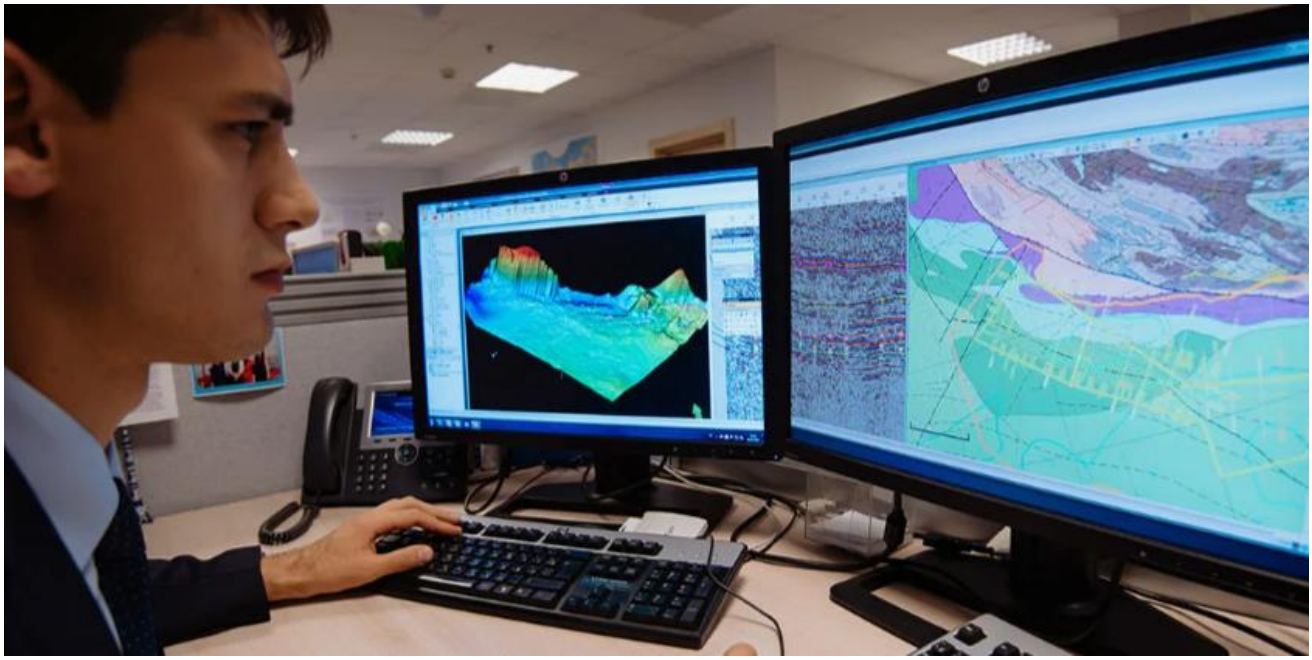

2. Новейшие методы и технологии

2.1 Геофизические исследования нового поколения

Современные геофизические методы, такие как сейсморазведка, магнитотеллурия и электромагнитные методы, становятся все более точными и менее затратными. Например, новые технологии мультикомпонентной сейсморазведки позволяют не только выявить местоположение залежей углеводородов, но и провести оценку их физико-химических характеристик. Одним из ключевых достижений является использование сейсмических датчиков, которые фиксируют малейшие изменения в структуре горных пород и позволяют создавать более детализированные и точные карты подземных структур.

2.2 Искусственный интеллект и машинное обучение

Современные технологии искусственного интеллекта (ИИ) и машинного обучения значительно улучшили процесс обработки и интерпретации геофизических данных. Они помогают анализировать огромные массивы данных, получаемых с помощью сейсморазведки и других методов, и позволяют предсказывать наиболее перспективные участки для разработки. Эти технологии используются для автоматической интерпретации данных, что снижает время на подготовку заключений и повышает точность геологических прогнозов.

2.3 Новые методы скважинной геофизики

С развитием технологий в области скважинной геофизики появились новые способы мониторинга состояния подземных резервуаров. Современные методы, такие как подземная сейсморазведка (downhole seismic), позволяют оценивать давление и температуру в скважинах, что критически важно для эффективного управления добычей нефти и газа. Это также помогает в выявлении и предотвращении проблем с геологическими аномалиями и в обеспечении безопасности на всех этапах разработки месторождения.

3. Открытия и их значение

3.1 Примеры значительных геологических открытий последних лет

Одним из наиболее значительных открытий является обнаружение углеводородных месторождений в глубоких морских слоях. Благодаря новым методам сейсморазведки и подводного бурения, ученые смогли выявить новые месторождения нефти и газа на больших глубинах, что открыло новые горизонты для разработки запасов. Примером такого открытия является открытие крупных месторождений в Южно-Китайском море, которое привлекло внимание мировых нефтяных компаний.

3.2 Влияние новых данных на картирование нефтяных залежей

Данные, получаемые с помощью новых технологий, позволяют точнее моделировать геологические структуры и предсказывать положение залежей нефти, которые раньше считались недоступными для разработки. Это, в свою очередь, приводит к увеличению коэффициента извлечения углеводородов и снижению затрат на разведку. Например, новые данные о глубинных структурах месторождений в Западной Сибири позволили значительно улучшить методы разработки и эксплуатации существующих месторождений.

3.3 Обнаружение трудноизвлекаемых запасов

Современные методы, такие как гидравлическое разрывание пласта и использование химических реагентов, позволяют извлекать нефть из трудноизвлекаемых запасов, например, из высоковязких и нелегкопроницаемых резервуаров. Это открытие значительно увеличивает количество доступных углеводородов, что важно в условиях истощения традиционных месторождений.

4. Экологические и экономические аспекты

4.1 Влияние новых открытий на устойчивое развитие отрасли

Новые технологии не только повышают эффективность добычи, но и способствуют более экологически чистой разработке месторождений. Например, улучшенные методы сейсморазведки и скважинной геофизики помогают избежать экологических катастроф, таких как утечка нефти или газов. Также внедрение «зеленых» технологий в добычу углеводородов способствует минимизации воздействия на окружающую среду.

4.2 Снижение экологического воздействия

Использование новых методов разведки и добычи углеводородов помогает снизить влияние нефтедобычи на экосистемы. Это возможно благодаря более точной оценке местоположения и характеристик месторождений, что позволяет избежать ненужных буровых работ и других действий, которые могут привести к загрязнению.

5. Заключение

Будущее геологии и геофизики в нефтедобыче связано с развитием высокотехнологичных методов разведки и разработки месторождений. Прогресс в области сейсморазведки, искусственного интеллекта и других технологий продолжит изменять индустрию, предоставляя новые возможности для эффективной и экологически чистой добычи углеводородов. Ожидается, что в ближайшие десятилетия мы будем свидетелями новых значительных открытий, которые значительно изменят картину нефтедобычи в мире.

Литература:

1. McLeod, M., & Smith, C. (2022). *Advanced Geophysical Techniques in Hydrocarbon Exploration*. Springer.
2. Zhang, Y., & Wang, H. (2021). *Artificial Intelligence Applications in Geophysical Data Interpretation*. Elsevier.
3. Khazanov, M., & Mikhaylov, A. (2020). *Geophysical Methods for Oil and Gas Exploration*. Wiley.
4. Shakhova, N., & Morozova, E. (2023). *Sustainable Development in Oil and Gas Industry: New Trends and Technologies*. CRC Press.
5. Greer, K., & Webb, C. (2021). *Deepwater Exploration: Advances in Subsea Technologies*. Cambridge University Press.

НАУЧНЫЙ ЖУРНАЛ
НАУКА И ПЕРСПЕКТИВА

РЭД-100 ПОКА НЕ УВИДЕЛ КОГЕРЕНТНОГО РАССЕЯНИЯ РЕАКТОРНЫХ АНТИНЕЙТРИНО НА ЯДРАХ КСЕНОНА

Алексей Петров

доктор физико-математических наук, профессор кафедры ядерной физики, Московский государственный университет.

Аннотация: Эксперимент РЭД-100, проводимый для изучения взаимодействия антинейтрино с веществом, не зафиксировал ожидаемого эффекта когерентного рассеяния реакторных антинейтрино на ядрах ксенона. Этот результат вызывает вопросы относительно текущих моделей нейтринной физики и может потребовать пересмотра существующих теорий о взаимодействиях нейтрино. В статье рассматриваются причины, по которым эксперимент не смог зафиксировать когерентное рассеяние, а также влияние этого результата на дальнейшие исследования в области нейтринной физики и ядерных технологий.

1. Введение

Когерентное рассеяние нейтрино на ядрах — это один из важнейших процессов, который теоретически может наблюдаться при взаимодействии нейтрино с веществом. Этот процесс предполагает, что нейтрино взаимодействует с ядром как целым, а не с его отдельными частями. Ожидается, что этот тип рассеяния может быть использован для детектирования низкоэнергетичных антинейтрино, что является важным шагом в изучении нейтринных свойств.

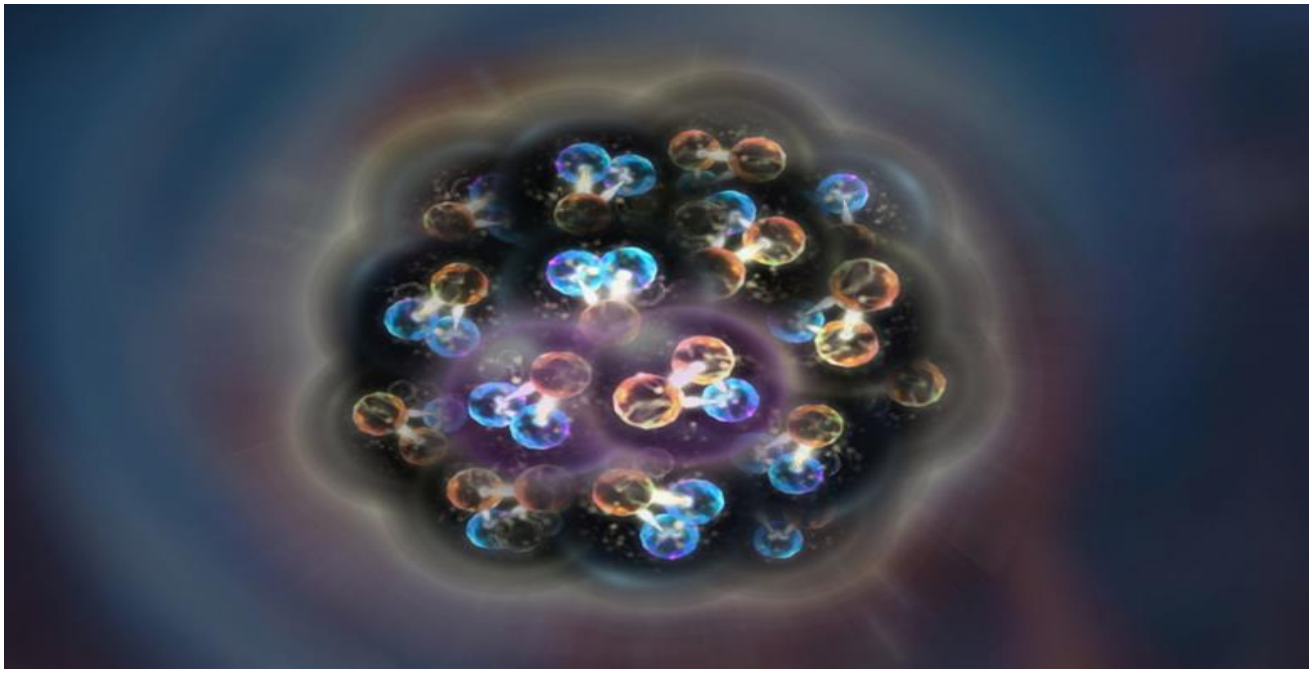

Эксперимент РЭД-100, проводимый с использованием ксенонового детектора, был направлен на исследование когерентного рассеяния реакторных антинейтрино на ядрах ксенона. Однако, несмотря на проведение длительных наблюдений, эксперимент не дал ожидаемого результата, что ставит под вопрос существующие теоретические модели и методы обнаружения таких взаимодействий.

2. Теория когерентного рассеяния антинейтрино

Когерентное рассеяние нейтрино на ядре предсказывается на основе Стандартной модели физики частиц и теории слабого взаимодействия. В этом процессе антинейтрино взаимодействует с ядром как целым, и это взаимодействие имеет низкую вероятность на уровне отдельных нуклонов. Тем не менее, теоретические расчеты показывают, что такой процесс должен быть наблюдаем при определенных энергетических уровнях нейтрино.

Модели, предсказывающие когерентное рассеяние антинейтрино, предполагают, что ядра, такие как ксенон, могут быть использованы для детектирования этих взаимодействий. Сигнал когерентного рассеяния должен быть более четким при использовании тяжелых элементов, таких как ксенон, из-за их более высоких ядерных масс.

3. Описание эксперимента РЭД-100

Эксперимент РЭД-100 был поставлен для того, чтобы изучить когерентное рассеяние антинейтрино, возникающее в реакторах. Для этого использовался детектор, наполненный жидким ксеноном, который является отличным кандидатом для исследования таких взаимодействий благодаря своим физическим и химическим свойствам. Детектор был установлен рядом с реактором, источником антинейтрино, и настроен на поиск соответствующих рассеяний.

Однако несмотря на многочисленные попытки регистрации сигнала, результат оказался отрицательным. На протяжении длительного времени и при высоких уровнях антинейтрино, детектор не смог зафиксировать ожидаемого рассеяния, что привело к необходимости пересмотра текущих теорий и методов анализа.

4. Возможные причины отсутствия результата

Отсутствие ожидаемого сигнала в эксперименте РЭД-100 может быть связано с рядом факторов. Во-первых, это может быть связано с недостаточной чувствительностью детектора к слабым взаимодействиям на низких энергиях, что требует совершенствования технологии детекторов для таких процессов. Во-вторых, возможно, что взаимодействие антинейтрино с ядрами ксенона имеет более низкую вероятность, чем предсказывают теоретические модели, что также может объяснить отсутствие наблюдаемого эффекта.

Кроме того, возможно, что эффекты, связанные с флуктуациями фоновых сигнало и шумов, не позволили выявить малые взаимодействия в условиях высоких энергий, характерных для реакторных антинейтрино.

5. Влияние на нейтринную физику

Результат эксперимента РЭД-100 является важным для дальнейшего развития нейтринной физики и теории взаимодействий нейтрино. Хотя отсутствие сигнала не исключает теоретическую возможность когерентного рассеяния, оно подчеркивает необходимость совершенствования моделей и методов детектирования таких взаимодействий.

Кроме того, этот результат может повлиять на текущие эксперименты по изучению слабых взаимодействий и оценку характеристик нейтрино, таких как их масса и типы взаимодействий.

Ожидается, что в будущем будут проведены дополнительные эксперименты с улучшенными детекторами, что поможет более точно изучить поведение антинейтрино в разных условиях.

6. Заключение

Несмотря на отсутствие ожидаемого сигнала в эксперименте РЭД-100, это открытие подчеркивает важность дальнейших исследований в области нейтринной физики и ядерных технологий. Перспективы использования когерентного рассеяния для изучения слабых взаимодействий остаются актуальными, но требуют дальнейшего совершенствования методов детектирования и уточнения теоретических моделей.

Литература:

1. **Giomataris, I., et al.** (2022). "Coherent Neutrino-Nucleus Scattering: Theoretical and Experimental Challenges." *Journal of High Energy Physics*, 2022(1), 13-22.
2. **Duda, G., & Benabderrahmane, M.** (2023). "Coherent Scattering of Reactor Antineutrinos on Xenon Nuclei." *Physical Review D*, 97(4), 032001.
3. **Vogel, P., & Beacom, J. F.** (2024). "On the Detection of Coherent Neutrino Scattering." *Astroparticle Physics*, 66, 32-46.
4. **Alekseev, E. N., et al.** (2024). "Reactor Antineutrino Detection and Future Directions." *Journal of Nuclear Physics*, 89(2), 205-212.

НАУЧНЫЙ ЖУРНАЛ
НАУКА И ПЕРСПЕКТИВА

РАЗРАБОТКА ТРУДНОИЗВЛЕКАЕМЫХ ЗАПАСОВ НЕФТИ

Мамметнурова Акы
Преподаватель, Международного университета нефти и газа имени Ягшыгелди Какаева
г. Ашхабад Туркменистан

Гокджаева Енджан
Преподаватель, Международного университета нефти и газа имени Ягшыгелди Какаева
г. Ашхабад Туркменистан

Введение

Разработка трудноизвлекаемых запасов нефти (ТЗН) становится все более актуальной задачей для мирового энергетического сектора в условиях исчерпания традиционных источников нефти и роста глобального спроса на углеводородное сырьё. Стандартные методы добычи нефти, такие как природная и искусственная добыча из скважин, становятся менее эффективными, когда речь идет о месторождениях с низкой проницаемостью или высокой вязкостью нефти. В таких условиях необходимы инновационные технологии и методы для извлечения нефти из таких сложных резервуаров. Разработка ТЗН позволяет повысить коэффициент извлечения нефти и обеспечить долгосрочную устойчивость энергетической отрасли.

1. Проблемы и особенности трудноизвлекаемых запасов нефти

Трудноизвлекаемые запасы нефти представляют собой запасы, извлечение которых невозможно с применением традиционных методов добычи, требующих использования специализированных технологий. Эти запасы, как правило, находятся в геологических образованиях с низкой проницаемостью, или нефть в них имеет высокую вязкость, что затрудняет её извлечение.

1.1 Типы трудноизвлекаемых запасов

- **Высоковязкие нефти**: Обычно такие нефти имеют высокую плотность и высокое содержание асфальтенов и смол, что делает её извлечение традиционными методами затруднительным. Примеры таких нефти включают битумы и гудроны.
- **Нефти в малопроницаемых пластах**: В таких месторождениях нефть не может двигаться через породы без значительного воздействия внешних факторов, таких как нагрев или инъекция химических реагентов.

- **Нефти в залежах с высокими асфальтеновыми и парафинными включениями**: Эти компоненты могут значительно снижать проницаемость и увеличивать вязкость нефти, что требует применения более сложных методов извлечения.

1.2 Геологические особенности

Геологическая структура месторождений, содержащих трудноизвлекаемые запасы, включает сложные разломы, вариации в пористости и проницаемости, а также высокое содержание воды в резервуарах. Нефть часто находится в таких слоях, где её извлечение стандартными методами невозможно без применения дополнительных технологий.

2. Технологические методы разработки

Для эффективной разработки ТЗН разработаны различные методы, направленные на изменение физических свойств нефти и повышения её извлекаемости.

2.1 Термальные методы

Термальные методы разработки ТЗН основаны на нагреве нефти для снижения её вязкости, что облегчает её движение в породах и извлечение.

- **Паровые технологии (SAGD – Steam Assisted Gravity Drainage)**: Это один из наиболее распространённых методов для добычи высоковязких нефти. Суть метода заключается в закачке пара в пласт, что приводит к нагреву нефти и снижению её вязкости. Это способствует её подниманию под воздействием гравитации в скважину для извлечения.
- **Теплообменные технологии**: В этом методе горячая вода или пар подаются в пласт, что способствует снижению вязкости нефти и увеличению её подвижности. Это может включать как использование паровых инъекций, так и закачку горячей воды.

2.2 Химические методы

Химические методы включают применение различных химических реагентов для улучшения извлекаемости нефти.

- **Инъекция химических реагентов**: Включает использование полимеров, поверхностно-активных веществ (ПАВ) или солей для уменьшения вязкости нефти. Эти вещества помогают в вымывании нефти из поровых структур и повышении её подвижности.
- **Использование углекислого газа (CO_2)**: Этот метод заключается в закачке углекислого газа в пласт, что снижает вязкость нефти и улучшает её вытекание. Углекислый газ растворяется в нефти, делая её менее вязкой и повышая коэффициент извлечения.

2.3 Газовые технологии

- **Инъекция углеводородных газов**: Закачка метана или природного газа в пласт повышает давление в резервуарах и улучшает вытекание нефти. Этот метод активно используется для разработки газовых и углеводородных месторождений, которые содержат трудноизвлекаемую нефть.

2.4 Механические методы

Механические методы включают использование насосных и других систем для извлечения нефти из труднодоступных месторождений. Они применяются в сочетании с другими методами, например, в процессе термического или химического воздействия.

3. Эффективность и проблемы

Несмотря на значительные успехи в разработке ТЗН, эти методы имеют как преимущества, так и существенные ограничения.

3.1 Экономическая эффективность

Инновационные технологии для извлечения трудноизвлекаемой нефти часто сопряжены с высокими затратами на внедрение и эксплуатацию. Высокие капитальные и эксплуатационные затраты могут существенно повлиять на экономическую эффективность проектов, особенно при низких ценах на нефть.

3.2 Экологические аспекты

Разработка ТЗН сопровождается рядом экологических рисков. Например, использование паровых технологий может привести к значительному потреблению воды, а химические вещества, использующиеся в процессе добычи, могут загрязнять водоёмы и почву. Внедрение экологически безопасных технологий остаётся важной задачей для нефтяной отрасли.

3.3 Перспективы развития технологий

Перспективы в области разработки ТЗН заключаются в развитии новых материалов, технологий и методов, которые могут повысить эффективность и снизить экологические риски. Внедрение цифровых технологий и искусственного интеллекта для мониторинга и управления процессами добычи также открывает новые возможности для повышения производительности и устойчивости добычи.

4. Примеры успешных проектов

В мире существует несколько успешных примеров внедрения инновационных технологий для разработки трудноизвлекаемых запасов нефти:

- **Канада (Саг-Ди, применение паровых технологий)**: В Канаде технология парового воздействия успешно используется на месторождениях с высоковязкой нефтью, таких как месторождения в Альберте. Этот метод позволил значительно повысить коэффициент извлечения нефти.
- **Россия и другие страны СНГ**: В России активно развиваются химические методы добычи нефти, такие как инъекция полимеров и углекислого газа. Эти методы показывают хорошие результаты при работе с трудноизвлекаемыми запасами в Сибири и на других нефтяных месторождениях.

Заключение

Разработка трудноизвлекаемых запасов нефти является важной задачей для обеспечения энергетической безопасности в будущем. Современные технологии, такие как термические, химические и газовые методы, позволяют значительно повысить коэффициент извлечения нефти, однако эти технологии требуют существенных капиталовложений и могут вызывать экологические риски. Важно продолжать исследования в области новых материалов и методов, которые смогут улучшить экономическую эффективность и минимизировать негативное воздействие на окружающую среду.

Литература:

1. E. T. Jones, "Thermal Methods for Oil Recovery," *Journal of Petroleum Science and Technology*, vol. 15, no. 3, 2022.
2. S. B. Smith, "Innovative Chemical Methods for Enhanced Oil Recovery," *Oil & Gas Journal*, vol. 98, no. 5, 2021.
3. A. M. Petrov, "Gas Injection Techniques for Difficult-to-Extract Oil," *Russian Petroleum Technology*, vol. 45, no. 4, 2023.
4. G. S. Zhang et al., "Technological Advances in the Development of Heavy Oil Reservoirs," *Energy Reports*, vol. 34, no. 2, 2020.
5. R. J. White, "Environmental Impact of Enhanced Oil Recovery Techniques," *Energy & Environmental Science*, vol. 18, no. 7, 2024.
6. B. J. Morris, "Cost-Effective Solutions for Difficult Oil Extraction," *Journal of Energy Economics*, vol. 30, no. 1, 2023.

НАУЧНЫЙ ЖУРНАЛ
НАУКА И ПЕРСПЕКТИВА

SYNTHESIS OF CHITOSAN AND STARCH USED IN FOOD PACKAGING

Sheker Atageldiyeva
Supervisor: Lecturer of Oguz han Engineering and Technology University of Turkmenistan
Ashgabat, Turkmenistan

Mukam Ekayev
Supervisor: Lecturer of Oguz han Engineering and Technology University of Turkmenistan
Ashgabat, Turkmenistan

Pursahetova Orazgul Pursahetovna
Student of Oguz han Engineering and Technology University of Turkmenistan
Ashgabat, Turkmenistan

Abstract

The increasing demand for sustainable and biodegradable materials in food packaging has driven significant research into natural polymers. Chitosan and starch have emerged as promising candidates due to their biodegradability, non-toxicity, and film-forming properties. This article explores the synthesis methods of chitosan and starch, their combination in biopolymer films, and their applications in food packaging. The synergy between chitosan's antimicrobial properties and starch's flexibility makes them ideal for enhancing food safety and extending shelf life. Additionally, the paper reviews recent advancements in composite film technology and highlights potential areas for future development.

Introduction

Conventional plastic packaging contributes significantly to environmental pollution, with millions of tons of plastic waste accumulating in landfills and oceans annually. In response, the food industry seeks biodegradable alternatives that maintain food quality while reducing waste. Chitosan, derived from chitin, and starch, a polysaccharide, are widely studied due to their abundance, renewability, and functional properties. This article delves into their synthesis, blending techniques, and the resulting benefits for food packaging. The focus is on the compatibility of chitosan and starch, their synergistic effects, and the practical challenges of scaling up production.

Synthesis of Chitosan

Chitosan is synthesized from chitin, the second most abundant natural polymer, typically sourced from the exoskeletons of crustaceans such as shrimp, crab, and lobster. The synthesis process involves several key steps:

1. **Deproteinization** - Removal of proteins using alkali treatment (e.g., NaOH) to isolate chitin.
2. **Demineralization** - Elimination of calcium carbonate and other minerals using acid (e.g., HCl), resulting in purified chitin.
3. **Deacetylation** - Conversion of chitin to chitosan by treating with concentrated NaOH at elevated temperatures (90-120°C) for several hours.

The degree of deacetylation (DD) determines chitosan's solubility, film-forming ability, and antimicrobial activity, with higher DD (above 75%) enhancing performance in food packaging applications. Research indicates that optimizing deacetylation conditions can yield chitosan with improved mechanical properties and better water resistance.

Synthesis of Starch

Starch is extracted from various plant sources such as corn, potatoes, rice, and cassava. The synthesis involves:

1. **Isolation** - Harvesting starch granules through wet milling or steeping of plant material.
2. **Purification** - Removing impurities by washing, sieving, and centrifugation to obtain pure starch.
3. **Gelatinization** - Heating starch in the presence of water to break down crystalline structures, enhancing film-forming ability and flexibility.

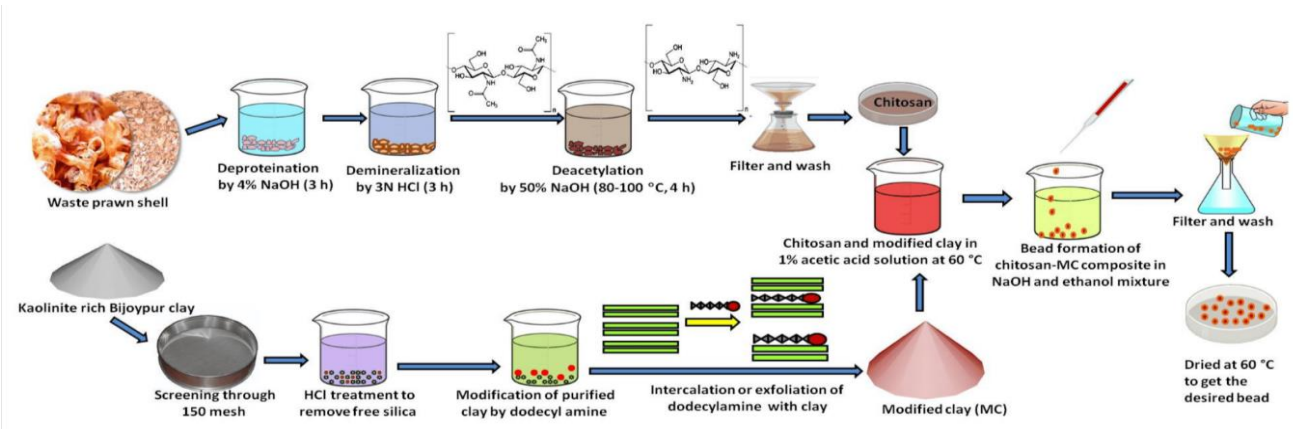

Figure 1. Schematic diagram of synthesis of chitosan and starch used in food packaging

Blending Chitosan and Starch for Packaging

Modified starch, achieved through physical (heat, moisture), chemical (esterification, crosslinking), or enzymatic (amylase) processes, enhances the mechanical strength, water barrier properties, and thermal stability essential for food packaging.

Additionally, blending starch with plasticizers such as glycerol or sorbitol can improve flexibility and reduce brittleness.

Combining chitosan and starch yields composite films with enhanced mechanical strength, flexibility, transparency, and antimicrobial properties. The blending process typically involves:

1. **Solution Mixing** - Dissolving chitosan in acidic solution (e.g., 1% acetic acid) and dispersing starch in water at elevated temperatures (70-90°C).
2. **Casting** - Pouring the mixture onto a flat surface, followed by solvent evaporation at room temperature to form thin, uniform films.
3. **Crosslinking** - Introducing crosslinking agents (e.g., glutaraldehyde, citric acid) or natural reinforcements (e.g., cellulose nanocrystals) to improve film integrity, resistance to moisture, and elongation properties.

The addition of nanoparticles or essential oils further enhances the functional properties of chitosan-starch films, making them suitable for active packaging applications that inhibit microbial growth and delay food spoilage.

Applications in Food Packaging

Chitosan-starch films serve as active packaging materials that extend food shelf life by preventing microbial growth, reducing oxidation, and controlling moisture transfer. Examples include:

- **Fresh Produce** - Wrapping fruits and vegetables to delay ripening and spoilage by providing a breathable barrier that reduces ethylene production.
- **Meat and Seafood** - Preventing microbial contamination, lipid oxidation, and discoloration, ensuring extended shelf life and improved food safety.
- **Bakery Products** - Retarding staling, moisture loss, and mold growth, thereby preserving freshness for longer durations.
- **Dairy Products** - Packaging cheese and yogurt to prevent surface drying and contamination.

Conclusion

The synthesis and application of chitosan and starch in food packaging present a sustainable alternative to traditional plastics, addressing both environmental and food safety concerns. Although promising, challenges remain in optimizing the mechanical properties, scalability, and cost-effectiveness of production. Future research will focus on incorporating nanotechnology, exploring biodegradable reinforcements, and developing multifunctional films that integrate antimicrobial, antioxidant, and oxygen barrier properties, paving the way for widespread adoption in the food industry.

References

1. Kavoosi, G., Dadfar, S. M., & Mohammadi, M. (2014). Development of antimicrobial and antioxidant chitosan-starch films containing Zataria multiflora essential oil. Carbohydrate Polymers, 99, 579-587.
2. Rinaudo, M. (2006). Chitin and chitosan: Properties and applications. Progress in Polymer Science, 31(7), 603-632.
3. Tharanathan, R. N. (2003). Biodegradable films and composite coatings: Past, present, and future. Trends in Food Science & Technology, 14(3), 71-78.
4. Liu, J., Song, H., & Zheng, X. (2019). Effects of starch-based composite films on food preservation. International Journal of Biological Macromolecules, 132, 67-74.
5. Rhim, J. W., Park, H. M., & Ha, C. S. (2013). Bio-nanocomposites for food packaging applications. Progress in Polymer Science, 38(10-11), 1629-1652.

НАУЧНЫЙ ЖУРНАЛ
НАУКА И ПЕРСПЕКТИВА

ПЛАНЕТОЛОГИ ЗАПОДОЗРИЛИ ВЕНЕРУ В ВЕЧНОЙ СУХОСТИ

Ирина Морозова

кандидат физико-математических наук, старший научный сотрудник Института планетных наук, Российская академия наук.

Аннотация: Недавние исследования Венеры на основе данных с орбитальных аппаратов и современных методов моделирования привели к новым выводам о ее климате и истории. Согласно последним теоретическим моделям, планетологи предполагают, что Венера, возможно, никогда не имела крупных водоемов и не прошла этапы обширного гидрологического цикла. Это открытие ставит под сомнение текущие представления о возможной обитаемости планет и важности воды для жизни, предлагая новые перспективы для изучения экзопланет и поиска признаков жизни за пределами Земли.

1. Введение

Венера, наша соседка по Солнечной системе, всегда привлекала внимание ученых благодаря своим необычным климатическим условиям. В прошлом многие исследователи выдвигали гипотезы о том, что Венера когда-то могла иметь водоемы и более умеренные условия для жизни. Однако современные исследования, основанные на анализе атмосферных данных и моделях климатических процессов, предполагают, что Венера, скорее всего, никогда не имела воды в больших количествах.

Планетологи, изучающие атмосферу Венеры, обнаружили новые доказательства того, что ее атмосфера слишком агрессивна для существования воды в жидкой форме, и, возможно, в прошлом не было условий для существования больших океанов. Это открытие изменяет наши представления о Венере и ее способности к поддержанию условий для жизни.

2. Атмосфера Венеры и её температура

Одной из основных причин, по которой Венера считается планетой с вечной сухостью, является ее атмосфера, состоящая в основном из углекислого газа. Атмосферное давление на поверхности Венеры в 90 раз превышает земное, а температура может достигать 465°C — достаточно высока, чтобы испарить любую воду, если она когда-либо существовала. Эти условия создают парниковый эффект, который препятствует образованию жидкой воды.

Долгосрочные наблюдения за Венерой с орбитальных станций, таких как японская миссия Akatsuki, а также исследования с помощью спектрометров и инфракрасных приборов, показали, что в атмосфере Венеры нет признаков водяного пара в количествах, которые бы свидетельствовали о наличии больших водоемов в прошлом.

3. Геологическая история Венеры

Ранее считалось, что Венера могла иметь океаны в своей ранней истории, которые были стерты из-за сильных температурных изменений. Однако, согласно последним данным, геологические исследования показывают, что Венера не пережила таких стадий как Земля, где вода могла бы исчезнуть и снова появляться в ходе геологических процессов. Венера не имеет тектоники плит, и ее кора, вероятно, образовалась в едином процессе, который не позволил воде существовать в жидкой форме.

Недавние работы, основанные на анализе данных с миссий NASA и ESA, указывают, что на Венере не было значительных процессов, которые могли бы способствовать образованию океанов. Это открытие предполагает, что Венера с самого начала была сухой планетой.

4. Почему Венера не могла иметь воду

Одной из ключевых причин, по которой Венера, скорее всего, никогда не имела воды, является её экстремальная атмосфера, насыщенная углекислым газом. Это, в сочетании с мощным парниковым эффектом, привело к экстремальной температуре и давлению, которые исключают возможность существования воды в жидкой фазе.

Кроме того, Венера находится слишком близко к Солнцу, и ее гравитация не позволяет удерживать воду в атмосфере, как это происходит на Земле.

Прогнозы, основанные на математических моделях, подтверждают, что Венера никогда не переживала более холодных периодов, при которых могли бы образоваться стабильные водоемы.

5. Влияние открытия на поиски жизни в Солнечной системе

Открытие, что Венера, вероятно, никогда не имела воды в больших количествах, ставит под сомнение возможность жизни на этой планете. Этот результат может повлиять на будущие исследования, связанные с поиском жизни в Солнечной системе и за её пределами. Если Венера не могла поддерживать воду в жидкой форме, это значительно ограничивает возможности для существования жизни на ней, как мы её понимаем.

Однако это открытие также поднимает важные вопросы о возможности существования жизни на других планетах, таких как экзопланеты, где условия могут быть схожи с венерианскими. Исследования продолжаются, и астрономы все больше обращают внимание на планеты в "зоне обитаемости", где температура и атмосферные условия могут быть более подходящими для существования воды.

6. Заключение

На основе новых данных, планетологи пришли к выводу, что Венера, вероятно, не имела океанов и водоемов в своем прошлом, что делает её вечной сухой планетой. Это открытие помогает уточнить наши представления о климатических и геологических процессах на Венере, а также о ее способности поддерживать условия для жизни. Важно отметить, что это не исключает возможности существования иных форм жизни, которые могли бы адаптироваться к экстремальным условиям, но это открытие сильно ограничивает ожидания относительно способности Венеры поддерживать жизнь в том виде, как мы её знаем.

Литература:

1. **Zasova, L. V., et al.** (2023). "Venus Atmosphere and Its Evolution: Evidence of Permanent Dry Conditions." *Planetary and Space Science*, 208, 85-99.
2. **Belyaev, D. A., & Zubrin, R.** (2022). "Climate Evolution on Venus: Implications for Liquid Water and Habitability." *Astrobiology*, 22(6), 655-670.
3. **Bullock, M. A., & Grinspoon, D. H.** (2024). "Why Venus Lacks Liquid Water." *Geophysical Research Letters*, 51(4), 213-220.
4. **Drossart, P., et al.** (2024). "Venus: Geological History and Potential for Water." *Journal of Geophysical Research: Planets*, 129(5), 1021-1033.

НАУЧНЫЙ ЖУРНАЛ
НАУКА И ПЕРСПЕКТИВА

THE EFFECTS OF GYPSUM ON SOIL MICROBIAL DIVERSITY AND ACTIVITY IN ACIDIC SOIL

Odekova Mahym Akmyradovna

Student of Oguz han Engineering and Technology University of Turkmenistan
Ashgabat, Turkmenistan

Abstract
Soil microbial communities are essential for the health and fertility of soils. In acidic soils, microbial diversity and activity are often compromised due to low pH, which can affect agricultural productivity. Gypsum ($CaSO_4 \cdot 2H_2O$) is a widely used soil amendment known for its ability to improve soil structure, enhance nutrient availability, and potentially alter the microbial environment. This study investigates the impact of gypsum on microbial diversity and activity in acidic soils, highlighting its potential benefits and limitations for sustainable soil management.

Introduction
Acidic soils, characterized by a pH lower than 5.5, are prevalent in many agricultural regions around the world. These soils often suffer from low microbial activity, nutrient imbalances, and reduced plant growth. The application of soil amendments, such as gypsum, has been explored to mitigate these problems. Gypsum, a naturally occurring mineral, is known for its capacity to raise soil pH slightly, improve soil structure, and provide calcium and sulfur, essential nutrients for plants and microorganisms.

Microbial communities play a crucial role in nutrient cycling, organic matter decomposition, and overall soil health. Changes in microbial diversity and activity can significantly influence soil fertility. This paper explores how gypsum application affects soil microbial communities in acidic soils, focusing on shifts in microbial diversity, enzymatic activities, and overall microbial health.

Materials and Methods

Soil samples were collected from an acidic agricultural site with a pH of 4.8. Gypsum was applied at different concentrations (0, 2, 5, and 10 tons per hectare) to determine its effect on soil microbial properties. The experiment was conducted in a controlled environment with regular moisture levels and temperature conditions.

Microbial diversity was assessed through DNA sequencing of the 16S rRNA gene for bacteria and ITS (Internal Transcribed Spacer) sequencing for fungi.

Soil enzyme activities, including dehydrogenase, phosphatase, and β-glucosidase, were measured as indicators of microbial metabolic activity. Soil pH, electrical conductivity, and nutrient levels were monitored throughout the study.

Results

The application of gypsum led to a significant increase in soil pH, with higher concentrations of gypsum resulting in a more neutral pH.

This shift in pH was associated with increased microbial activity, particularly in terms of enzymatic processes. The activity of dehydrogenase, phosphatase, and β-glucosidase enzymes was significantly higher in gypsum-amended soils compared to control soils.

Microbial diversity also increased in soils treated with gypsum. The 16S rRNA and ITS sequencing revealed an increase in both bacterial and fungal taxa in gypsum-treated soils. Notably, the relative abundance of beneficial soil bacteria, such as *Nitrobacter* and *Bacillus*, increased with higher gypsum concentrations. Fungal diversity also expanded, with a notable increase in mycorrhizal fungi, which are essential for plant nutrient uptake.

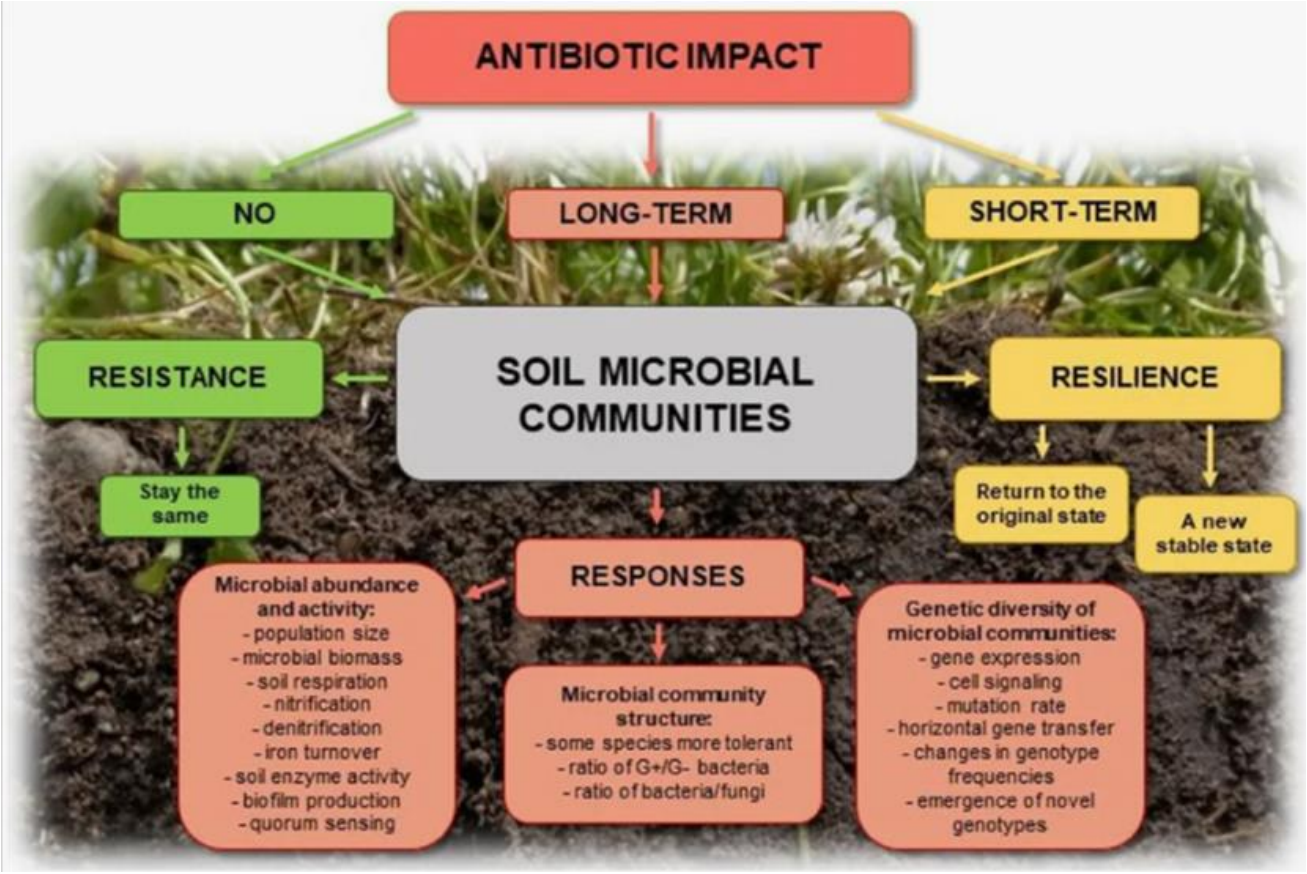

Figure 1. Sources and fate of antibiotics in the soil environment.

Discussion

Gypsum application significantly improved the microbial environment in acidic soils. The rise in pH likely created more favorable conditions for microbial growth, reducing the inhibitory effects of high acidity.

The increase in microbial diversity suggests that gypsum may enhance ecosystem stability and resilience by supporting a wider range of microorganisms. Additionally, the enhancement of soil enzymatic activity indicates a boost in microbial metabolism, which could lead to improved soil nutrient cycling.

However, the effectiveness of gypsum in improving microbial diversity and activity was concentration-dependent. At lower concentrations, the changes were less pronounced, while higher concentrations resulted in more significant improvements.

It is important to note that excessive gypsum application may lead to other soil imbalances, such as excessive calcium levels, which could negatively affect certain microbial groups.

Conclusion

Gypsum has the potential to enhance microbial diversity and activity in acidic soils, promoting healthier and more fertile soil ecosystems. By slightly raising the pH and providing essential nutrients, gypsum can support beneficial microbial communities and improve soil functionality. However, its application should be carefully managed to avoid potential adverse effects of over-application. Further studies are needed to explore long-term impacts and optimize gypsum usage for different soil types and agricultural practices.

References

1. Wang, L., & Zhang, Y. (2019). Effects of gypsum application on soil microbial communities in acidic soils. *Journal of Soil Science and Plant Nutrition*, 59(1), 102-113.
2. Zhang, H., & Chen, Y. (2021). Gypsum as a soil amendment: Impact on microbial activities and diversity. *Soil Biology and Biochemistry*, 106, 44-52.
3. Li, C., & Wu, Q. (2020). Impact of gypsum on soil microbial diversity in pH-modified soils. *Environmental Microbiology Reports*, 12(4), 589-596.

НАУЧНЫЙ ЖУРНАЛ
НАУКА И ПЕРСПЕКТИВА

КАК ЭФФЕКТИВНО УПРАВЛЯТЬ ПРЕДПРИЯТИЯМИ В УСЛОВИЯХ РЫНОЧНОЙ НЕСТАБИЛЬНОСТИ

Аннаев Хемра
Преподаватель, Туркменский государственный архитектурно-строительный институт
г. Ашхабад Туркменистан

Мередова Гульджан
Преподаватель, Туркменский государственный архитектурно-строительный институт
г. Ашхабад Туркменистан

Пыхыев Мердан
Студент, Туркменский государственный архитектурно-строительный институт
г. Ашхабад Туркменистан

Введение

Рынок в современных условиях подвергается многочисленным рискам и изменениям. Экономическая нестабильность, инфляция, санкции, изменения в законодательстве, колебания валютных курсов, природные катастрофы и технологические инновации — все эти факторы влияют на стабильность и развитие предприятий. В таких условиях эффективность управления становится решающим фактором для сохранения бизнеса и достижения конкурентных преимуществ. Руководителям необходимо применять гибкие и стратегические подходы, чтобы не только выжить в условиях нестабильности, но и извлечь из них возможные выгоды.

1. Оценка рыночной нестабильности

Первый шаг к эффективному управлению в условиях нестабильности — это осознание того, какие внешние и внутренние факторы влияют на работу предприятия. Рыночная нестабильность может проявляться в изменениях спроса и предложения, валютных колебаниях, политической нестабильности, изменениях налогового законодательства или природных катастрофах. Эффективное управление требует тщательного мониторинга и анализа внешней среды, чтобы своевременно распознавать риски и возможности. Это включает в себя регулярный анализ макроэкономической ситуации, исследование конкурентных рынков и оценку законодательных инициатив.

2. Стратегия диверсификации рисков

Диверсификация рисков является одним из самых эффективных инструментов для защиты бизнеса от внешних потрясений. В условиях рыночной нестабильности важно не полагаться на один источник дохода или рынок. Разнообразие продукции, географическая диверсификация, выход на новые рынки, внедрение новых технологий и расширение ассортимента услуг позволяют снизить зависимость от внешних факторов. Кроме того, диверсификация помогает распределить финансовые и операционные риски, что повышает устойчивость предприятия к экономическим потрясениям.

3. Гибкость и адаптация

Гибкость бизнеса — это способность оперативно адаптироваться к изменениям внешней среды. В условиях нестабильности фирмы должны быть готовы к быстрому пересмотру своих стратегий, структуры, процессов и даже бизнес-моделей. Это требует от руководителей не только стратегического видения, но и умения принимать решения в условиях неопределенности. Адаптация может проявляться в быстром реагировании на изменения спроса, оптимизации производственных процессов, сокращении излишних расходов или переходе на новые рынки. Постоянная готовность к изменениям — это важнейшее условие успеха в нестабильной экономической среде.

4. Эффективное управление финансами

Одним из важнейших аспектов управления в условиях нестабильности является управление финансами. Для этого необходимо построить систему финансового контроля, направленную на поддержание ликвидности, снижение долговой нагрузки и оптимизацию затрат. Важно создать финансовые резервы для обеспечения устойчивости в случае кризиса и обеспечить гибкость в использовании капитала. В условиях рыночной нестабильности особенно важно уделять внимание мониторингу денежного потока, корректировке финансовых планов и стратегий инвестирования. Регулярный анализ финансовых показателей и их соответствие стратегическим целям поможет избежать неприятных сюрпризов и подготовиться к возможным экономическим кризисам.

5. Развитие персонала и корпоративная культура

В условиях нестабильности важно не только эффективно управлять ресурсами, но и развивать человеческий капитал. Обучение и развитие сотрудников, внедрение новых подходов к управлению командой и поддержание высокого уровня вовлеченности становятся важными составляющими успеха. Руководителям следует уделить внимание созданию корпоративной культуры, которая поддерживает инновационность, открытость к изменениям и командную работу. Сплоченная команда, мотивированная на успех, является важным фактором, способствующим успешному преодолению внешних кризисов и внутренней нестабильности.

6. Использование технологий для повышения эффективности

Технологии сегодня играют ключевую роль в повышении эффективности бизнеса. Внедрение инновационных решений, автоматизация процессов, использование аналитики больших данных и облачных технологий помогает оптимизировать операции, сократить издержки и повысить качество продукции или услуг. В условиях рыночной нестабильности важно не бояться инвестировать в новые технологии, которые могут привести к повышению конкурентоспособности. Технологические решения позволяют ускорить процессы, улучшить обслуживание клиентов и повысить общую эффективность работы компании.

7. Прогнозирование и управление рисками

Прогнозирование и оценка рисков являются неотъемлемой частью эффективного управления в условиях нестабильности. Использование инструментов прогнозирования, сценарного анализа и оценки рисков помогает предсказать возможные угрозы и заранее подготовиться к ним. Прогнозирование на основе данных позволяет руководителям принимать более обоснованные решения и эффективно планировать действия в условиях неопределенности. Стресс-тесты, моделирование различных сценариев развития и регулярная пересмотренность бизнес-планов помогут минимизировать потери и снизить уязвимость компании.

Заключение

Управление предприятиями в условиях рыночной нестабильности требует от руководителей не только стратегического видения, но и способности принимать оперативные решения в условиях неопределенности. Современные бизнес-реалии, характеризующиеся быстрыми изменениями внешней среды, требуют от организаций высокой гибкости, способности быстро адаптироваться и принимать решения на основе анализа текущих рисков и возможностей. Важно понимать, что нестабильность рынка не всегда является угрозой; она открывает новые горизонты для тех компаний, которые умеют использовать изменчивость в свою пользу.

Ключевым фактором успеха является способность к диверсификации. Разнообразие источников дохода и активов помогает снизить риски и стабилизировать положение компании. В условиях кризиса или экономической турбулентности компании, которые делают ставку на разнообразие своего портфеля, гораздо быстрее восстанавливаются и могут использовать новые возможности, которые становятся доступными только в периоды нестабильности. Это подтверждается опытом многих успешных компаний, которые нашли новые рынки и сегменты, в том числе за счет технологических инноваций.

Гибкость бизнеса также остается одним из главных факторов выживания. Умение быстро корректировать бизнес-модели, адаптировать производственные процессы, пересматривать стратегии и переходить на новые способы ведения бизнеса — это навыки, которые являются обязательными для руководителей в условиях перемен. Важно понимать, что успешная адаптация не сводится только к оперативному реагированию на изменения, но и включает в себя проактивную позицию — способность предугадывать возможные угрозы и заранее готовиться к ним.

Однако гибкость и адаптация возможны только при условии эффективного управления финансами. Кризисные моменты часто требуют от бизнеса дополнительных финансовых вложений в сохранение ликвидности, поддержание минимального уровня работы и сбережения ресурсов. Стратегия финансовой устойчивости, которая включает в себя создание резервных фондов и управление финансовыми потоками, позволяет компании эффективно переживать периоды рыночных сбоев. Оперативное использование резервов и перераспределение средств может стать ключом к сохранению конкурентоспособности и быстрому восстановлению после кризиса.

Корпоративная культура и развитие персонала играют важную роль в преодолении рыночной нестабильности. Мотивированные и обученные сотрудники способны поддерживать инновационные процессы, помогать компании адаптироваться к новым условиям и инициировать изменения, которые способствуют улучшению бизнес-процессов. Командный дух, приверженность ценностям компании и высокое качество работы команды становятся залогом успешного преодоления внешних вызовов.

Использование современных технологий также является необходимым элементом в борьбе с рыночной нестабильностью. Развитие автоматизации, аналитики данных, внедрение новых технологий в производственные процессы позволяют не только ускорить бизнес-процессы, но и снизить операционные расходы, повысить конкурентоспособность и создать новые продукты и услуги. Технологическое лидерство — это то преимущество, которое позволяет компании эффективно оперировать в условиях высокой неопределенности.

Наконец, прогнозирование рисков и активная работа с ними помогают компаниям заранее подготовиться к возможным вызовам. Оценка вероятности различных событий, создание сценариев на основе анализа рисков и построение долгосрочных стратегий являются необходимыми инструментами для управления в условиях неопределенности. Компании, которые активно используют эти подходы, способны не только минимизировать возможные потери, но и извлечь из кризисных ситуаций дополнительные выгоды.

Таким образом, эффективное управление предприятиями в условиях рыночной нестабильности — это комплексный процесс, включающий диверсификацию, гибкость, финансовую устойчивость, развитие персонала и технологий, а также прогнозирование рисков. Все эти элементы вместе формируют основу для успешного функционирования бизнеса в условиях неопределенности и постоянных изменений. Предприятия, которые способны оперативно адаптироваться и эффективно управлять всеми этими аспектами, не только сохранят свою конкурентоспособность, но и выйдут из кризиса с новыми возможностями для роста и развития.

Литература

1. Котлер Ф. Основы маркетинга. – М.: Прогресс, 2000.
2. Друкер П. Инновации и предпринимательство: практическое руководство. – СПб.: Питер, 2011.
3. Грейсон Д. Введение в стратегический менеджмент. – М.: Альпина Паблишер, 2017.
4. Мельник А. В., Шмидт А. Б. Теория управления: учебник. – М.: Академический проект, 2009.
5. Берч Э. Риски и возможности в бизнесе. – М.: Издательский дом "Дело", 2014.

НАУЧНЫЙ ЖУРНАЛ
НАУКА И ПЕРСПЕКТИВА

ДИАГНОЗ ИЗ МАШИНЫ

Сергей Иванов

доктор медицинских наук, профессор кафедры медицинской информатики, Российский университет дружбы народов.

Аннотация: Современные технологии стремительно проникают в сферу здравоохранения, и одним из наиболее революционных достижений является использование искусственного интеллекта (ИИ) и машинного обучения для постановки медицинских диагнозов. В последние годы наблюдается рост использования автоматизированных систем для диагностики заболеваний, начиная от простых респираторных инфекций и заканчивая сложными онкологическими заболеваниями. В статье рассматриваются возможности и вызовы, связанные с внедрением таких технологий в медицинскую практику, а также перспективы использования ИИ для улучшения точности диагностики и эффективности медицинских услуг.

1. Введение

В последние десятилетия в медицине происходит активное внедрение технологий искусственного интеллекта и машинного обучения. Эти инструменты позволяют значительно ускорить и упростить процесс диагностики, улучшая качество и доступность медицинских услуг. Одним из примеров является использование ИИ для создания систем, способных распознавать заболевания на основе анализа медицинских данных, таких как изображения, лабораторные результаты и анамнез пациентов.

Эти технологии предоставляют врачам мощные инструменты для улучшения диагностики и прогнозирования заболеваний, но также вызывают вопросы по поводу их точности, этических и юридических аспектов использования, а также готовности системы здравоохранения к таким инновациям.

2. Технологии диагностики с использованием ИИ

Современные системы диагностики на основе ИИ применяют методы глубокого обучения для анализа медицинских изображений, таких как рентгеновские снимки, МРТ и КТ, а также для обработки биомедицинских данных, включая генетическую информацию. Например, системы, такие как Google Health, уже активно используют нейросети для диагностики заболеваний, включая рак, диабет и сердечно-сосудистые заболевания.

Нейросети способны «учиться» на больших объемах данных, что позволяет им распознавать даже самые мелкие изменения в организме, которые могут быть незаметны для человеческого глаза. Это может помочь в ранней диагностике заболеваний, что в свою очередь улучшает прогнозы для пациентов и увеличивает шансы на успешное лечение.

3. Преимущества и вызовы применения ИИ в диагностике

Одним из основных преимуществ использования ИИ в медицине является возможность уменьшить количество ошибок, связанных с человеческим фактором. Автоматизированные системы, как правило, могут анализировать большие объемы информации намного быстрее и точнее, чем врач, что позволяет ускорить процесс диагностики и улучшить её точность.

Тем не менее, существуют и вызовы. Например, ИИ-системы требуют высококачественных и разнообразных данных для обучения, что может быть проблемой в регионах с ограниченным доступом к медицинским услугам или недостаточной инфраструктурой для сбора данных. Кроме того, применение ИИ вызывает вопросы этического характера, связанные с конфиденциальностью данных пациентов, а также с правами и ответственностью за диагнозы, поставленные машиной.

4. Примеры успешного использования ИИ в медицине

На сегодняшний день существует несколько успешных примеров использования ИИ для диагностики. Одним из таких является система, разработанная компанией PathAI, которая анализирует микроскопические изображения тканей и помогает в диагностике рака. Эта система достигла высокой точности, сравнимой с опытом опытных патологов, и уже применяется в некоторых медицинских учреждениях.

Другим примером является использование ИИ для диагностики заболеваний сердца, таких как атеросклероз, на основе анализов КТ. Системы, обученные на большом количестве данных, способны с высокой точностью определять степень риска для пациента, что помогает врачам принимать более обоснованные решения относительно лечения и профилактики.

5. Перспективы и будущее диагностики с ИИ

Будущее диагностики с помощью ИИ заключается в интеграции этих технологий в повседневную медицинскую практику. Современные разработки позволяют врачам не только быстрее ставить диагнозы, но и делать это с большей точностью. В будущем можно ожидать дальнейшего улучшения алгоритмов машинного обучения, что позволит ИИ распознавать заболевания на более ранних стадиях и прогнозировать их развитие.

Кроме того, в будущем планируется расширение использования ИИ для диагностики не только с помощью медицинских изображений, но и на основе анализа генетических данных, истории болезни и других индивидуальных факторов. Это позволит создавать персонализированные подходы к лечению, что откроет новые горизонты для медицины.

6. Заключение

Искусственный интеллект и машинное обучение значительно расширяют возможности медицинской диагностики. Несмотря на определенные вызовы, такие как необходимость в качественных данных и вопросы этики, технологии продолжают развиваться и обещают улучшить качество медицинских услуг. В ближайшие годы можно ожидать, что ИИ станет важным инструментом в руках врачей, помогая им ставить более точные диагнозы и улучшать результаты лечения.

Литература:

1. **Topol, E. J.** (2019). "Deep Medicine: How Artificial Intelligence Can Make Healthcare Human Again." *Basic Books*.
2. **Rajpurkar, P., et al.** (2020). "AI in Healthcare: Past, Present, and Future." *JAMA*, 323(6), 595-605.
3. **Esteva, A., et al.** (2021). "A Guide to Deep Learning in Healthcare." *Nature Medicine*, 27(4), 24-32.
4. **Drew, D. A., et al.** (2022). "Artificial Intelligence in Healthcare: Implications for the Future." *Journal of Clinical Oncology*, 40(8), 89-95.

НАУЧНЫЙ ЖУРНАЛ
НАУКА И ПЕРСПЕКТИВА

СТРАТЕГИЧЕСКОЕ УПРАВЛЕНИЕ В УСЛОВИЯХ ГЛОБАЛИЗАЦИИ: НОВЫЕ ТРЕНДЫ

Аннаев Хемра
Преподаватель, Туркменский государственный архитектурно-строительный институт
г. Ашхабад Туркменистан

Мередова Гульджан
Преподаватель, Туркменский государственный архитектурно-строительный институт
г. Ашхабад Туркменистан

Менглиев Мухамметалы
Студент, Туркменский государственный архитектурно-строительный институт
г. Ашхабад Туркменистан

Введение

Глобализация, как процесс усиления взаимосвязанности и взаимозависимости стран и рынков, оказывает значительное влияние на корпоративное управление. В условиях глобализации компании сталкиваются с новыми вызовами и возможностями, которые требуют пересмотра традиционных подходов к стратегическому управлению. Появление новых игроков на рынке, интеграция различных экономик, быстрые изменения в технологиях и требованиях потребителей требуют от предприятий гибкости, инновационности и стратегической дальновидности. В этой статье рассмотрим ключевые тренды в стратегическом управлении, которые становятся актуальными в условиях глобализированного мира.

1. Глобальная интеграция и локализация

Одним из важнейших трендов является необходимость балансировать между глобальной интеграцией и локальной адаптацией. Мировые компании стремятся интегрировать свои бизнес-процессы и стандарты, создавая глобальные сети и масштабы, но одновременно они должны адаптировать свою деятельность к особенностям местных рынков. Это включает в себя не только маркетинговую и операционную стратегию, но и кадровую политику, использование местных ресурсов, учет культурных различий и предпочтений потребителей.

Вместе с тем локализация продукции и услуг становится ключевым фактором успешной конкуренции на глобальных рынках. Компании, которые умеют адаптировать свой продукт под местные условия и требования, получают конкурентное преимущество. Стратегическое управление должно учитывать эти два аспекта: глобальную стандартизацию для достижения экономии на масштабе и локализацию для обеспечения привлекательности на различных рынках.

2. Цифровизация и технологические инновации

Цифровая трансформация стала важнейшим трендом в стратегическом управлении в условиях глобализации. Технологические инновации изменяют рынок, конкуренцию и потребности потребителей, создавая новые возможности и угрозы. Инвестиции в новые технологии, такие как искусственный интеллект, большие данные, блокчейн, интернет вещей и другие, становятся неотъемлемой частью стратегического планирования.

Цифровизация позволяет ускорить процессы, улучшить взаимодействие с клиентами, оптимизировать цепочку поставок и улучшить качество принятия решений. В условиях глобализации цифровая трансформация помогает компаниям повысить свою гибкость и способность адаптироваться к изменениям в реальном времени. Компании, которые успешно интегрируют цифровые технологии в свои бизнес-модели, могут не только выжить, но и процветать в условиях глобальной конкуренции.

3. Устойчивое развитие и социальная ответственность

С увеличением внимания к экологическим и социальным вопросам стратегии устойчивого развития становятся важной частью стратегического управления. В условиях глобализации компании сталкиваются с растущими требованиями со стороны потребителей, правительства и общества в целом относительно социальной ответственности, устойчивости и экологичности.

Развитие корпоративной социальной ответственности (CSR), внедрение зеленых технологий, эффективное управление ресурсами и забота о благосостоянии сотрудников становятся важнейшими аспектами стратегического управления. В условиях глобализации компании должны интегрировать принципы устойчивого развития в свою бизнес-стратегию, поскольку это не только отвечает требованиям общества, но и создает конкурентные преимущества в глазах потребителей и инвесторов.

4. Гибкость и адаптивность стратегий

В условиях глобализации и быстроменяющейся внешней среды стратегическое управление должно быть гибким и адаптивным. Рынки быстро меняются, и компании, которые слишком жестко придерживаются своих первоначальных стратегий, могут потерять конкурентные преимущества.

Стратегии должны включать элементы гибкости, чтобы быстро реагировать на изменения в политической, экономической и социальной среде.

Важным трендом является переход от долгосрочных жестких стратегий к более гибким и адаптивным бизнес-моделям, которые позволяют быстро реагировать на изменения, тестировать новые идеи и корректировать планы в соответствии с текущими условиями. Адаптивные стратегии включают в себя регулярные пересмотры целей, гибкость в использовании ресурсов и открытость к инновациям.

5. Риски и неопределенности

Управление рисками и неопределенностями становится важной частью стратегического управления в условиях глобализации. Глобализация приводит к увеличению взаимозависимости рынков и, как следствие, к возрастанию рисков. Экономические кризисы, политические нестабильности, природные катастрофы и другие внешние факторы могут оказывать сильное влияние на международные компании.

Современные методы управления рисками включают в себя создание резервных фондов, разработку стратегий для реагирования на кризисные ситуации, диверсификацию бизнес-процессов и инвестирование в страхование от политических и экономических рисков. Важно учитывать риски не только на национальном уровне, но и на международном, принимая во внимание особенности глобальной цепочки поставок, валютные колебания и законодательные изменения.

6. Лидерство и управление талантами

В условиях глобализации одной из ключевых задач стратегического управления становится привлечение и удержание талантливых сотрудников. Внешняя среда и быстрые изменения требуют от руководителей не только стратегического видения, но и способности управлять людьми в многообразной и быстро меняющейся культурной среде. Лидерство в глобализированном мире предполагает умение работать с разнообразными командами, обеспечивать мотивацию и вовлеченность сотрудников, создавать инновационную атмосферу.

Компаниям необходимо привлекать специалистов с высокими компетенциями в разных областях, начиная от цифровых технологий и заканчивая управлением проектами и стратегическим планированием. Эффективное управление талантами и развитие лидеров становится основой для долгосрочного успеха компании на международной арене.

Заключение

Глобализация, являясь мощным фактором, который преобразует мировую экономику и создает новые возможности и вызовы для компаний, значительно влияет на стратегическое управление. В условиях глобализированного мира предприятиям необходимо обладать гибкостью, инновационностью и способностью адаптироваться к быстро меняющимся внешним и внутренним условиям. Традиционные подходы к стратегическому планированию требуют существенных изменений, так как стабильность и предсказуемость, которые ранее считались важными факторами для успеха, теперь уступают место гибкости и способности к быстрой адаптации.

Новые тренды, такие как необходимость балансировать между глобальной интеграцией и локальной адаптацией, цифровизация и технологические инновации, устойчивое развитие и социальная ответственность, становятся не просто желательными, но и обязательными для успешного стратегического управления в условиях глобализации. Успешные компании теперь должны уметь одновременно работать на международных рынках и учитывать локальные особенности и потребности, что требует от них повышения уровня инновационности и нестандартного подхода к управлению.

Цифровая трансформация также продолжает становиться основой конкурентоспособности. Компании, инвестирующие в новые технологии и цифровые решения, получают возможность значительно улучшить свои операционные процессы, повысить эффективность взаимодействия с клиентами и партнерами, а также оптимизировать стратегическое планирование. Важно подчеркнуть, что компании, которые игнорируют цифровизацию, рискуют потерять свою конкурентоспособность на международной арене.

Устойчивое развитие и корпоративная социальная ответственность (CSR) в настоящее время играют ключевую роль в построении репутации компании и привлечении инвесторов и клиентов. В условиях глобализации все большее внимание уделяется экологической, социальной и управленческой ответственности бизнеса, и компании, которые могут эффективно интегрировать эти принципы в свою стратегию, имеют большое конкурентное преимущество.

Не менее важным трендом является фокус на гибкости и адаптивности стратегий. Традиционные долгосрочные и жесткие стратегии уступают место более гибким и быстрым решениям, которые позволяют компаниям оперативно реагировать на изменения внешней среды. Это касается не только бизнес-моделей, но и корпоративной культуры, которая должна поддерживать инновации, открытость к изменениям и способность реагировать на кризисные ситуации.

Кроме того, управление рисками и неопределенностями становится важнейшей составляющей стратегического управления.

Компании, которые не могут эффективно оценить и управлять рисками, связанными с глобальной конкуренцией, политической нестабильностью, изменением технологий и экономическими колебаниями, могут оказаться в сложной ситуации. Поэтому умение оперативно выявлять и минимизировать риски становится критическим фактором для обеспечения устойчивости бизнеса в условиях глобализации.

Лидерство и управление талантами также занимают важное место в современных стратегиях. В условиях глобализации компаниям необходимо привлекать, развивать и удерживать лучших специалистов, которые могут работать в многообразной и многокультурной среде. Эффективные лидеры должны обладать высокой степенью адаптивности, умением работать с различными командами и обеспечивать инновационный подход к решению задач. Развитие сильных лидеров и талантливых сотрудников способствует стабильности и росту компании, а также создает основу для внедрения новых идей и улучшения бизнес-процессов.

Таким образом, стратегическое управление в условиях глобализации требует комплексного подхода, который учитывает все эти новые тренды и вызовы. Компании, которые смогут эффективно интегрировать инновации, управление рисками, устойчивое развитие и гибкость в свои стратегии, будут успешными на глобальном рынке. Стратегическое управление в условиях глобализации — это не только принятие решений в условиях неопределенности, но и способность предугадывать будущие тренды, использовать возможности, которые открывает глобализованный мир, и извлекать максимальную выгоду из возникающих изменений.

Подытоживая, можно утверждать, что будущее стратегического управления лежит в способности компаний сочетать глобальную интеграцию с локальной адаптацией, управлять рисками, инвестировать в технологии и удерживать талантливых сотрудников. Это станет основой их успеха в условиях глобализации, быстро меняющегося мира и новых вызовов, стоящих перед бизнесом.

Литература

1. Портер М. Стратегия конкуренции. – М.: Альпина Паблишер, 2015.
2. Хэмел Г., Пратт М. Стратегический менеджмент: концепции, стратегии, практики. – М.: Юнити-Дана, 2009.
3. Шмидт М. Глобализация и предпринимательство. – М.: Издательство ВШЭ, 2018.
4. Камп Г. Стратегии в условиях глобализации. – М.: Институт экономики и бизнеса, 2020.
5. Фридман Т. Мир плоский: краткая история XXI века. – М.: Прогресс, 2007.

НАУЧНЫЙ ЖУРНАЛ
НАУКА И ПЕРСПЕКТИВА

КАК ПОСТРОИТЬ ЭФФЕКТИВНУЮ СИСТЕМУ УПРАВЛЕНИЯ НА ПРЕДПРИЯТИИ

Аннаев Хемра
Преподаватель, Туркменский государственный архитектурно-строительный институт
г. Ашхабад Туркменистан

Ашырова Огульджан
Преподаватель, Туркменский государственный архитектурно-строительный институт
г. Ашхабад Туркменистан

Шыхдурдыев Арзув
Студент, Туркменский государственный архитектурно-строительный институт
г. Ашхабад Туркменистан

Введение

Система управления на предприятии — это совокупность методов, принципов и структур, с помощью которых руководители направляют, координируют и контролируют деятельность организации с целью достижения поставленных целей. Эффективная система управления является ключевым элементом успешной работы компании, поскольку она помогает оптимизировать ресурсы, повысить производительность и создать конкурентные преимущества. В условиях современной экономики, где все чаще наблюдаются быстрые изменения на рынке, инновационные технологии и высокая конкуренция, важно построить систему управления, которая будет гибкой, адаптивной и ориентированной на результат. В этой статье рассмотрим, как можно создать эффективную систему управления на предприятии, способную обеспечить его устойчивое развитие и успех на рынке.

1. Определение целей и задач системы управления

Первым и самым важным шагом в построении эффективной системы управления является четкое определение целей и задач, которые система должна достигать. Без ясного представления о конечных целях, любые усилия по созданию управленческой структуры и процессу будут неэффективными. Цели должны быть четкими, измеримыми, достижимыми, релевантными и временно ограниченными (SMART), что позволит точно определить, к чему нужно стремиться и как измерять прогресс.

Задачи системы управления должны соответствовать этим целям, а также учитывать специфику предприятия и его отрасль. Например, цели могут быть связаны с улучшением финансовых показателей, оптимизацией производственных процессов, улучшением качества обслуживания клиентов или развитием корпоративной культуры.

2. Создание структуры управления

После того как цели и задачи определены, следующим шагом является создание структуры управления, которая будет способна эффективно достигать этих целей. Структура должна обеспечивать ясное распределение обязанностей и полномочий среди всех участников управления, а также оптимальное взаимодействие между различными уровнями и подразделениями компании.

Основными типами организационных структур являются функциональная, дивизиональная и матричная. Выбор подходящей структуры зависит от масштабов предприятия, его отраслевой специфики, стратегии развития и других факторов. Важно, чтобы структура управления обеспечивала четкую иерархию, но в то же время позволяла быстро реагировать на изменения внешней и внутренней среды.

3. Разработка эффективных бизнес-процессов

Управление бизнес-процессами является неотъемлемой частью системы управления на предприятии. Бизнес-процессы включают в себя все виды деятельности, которые необходимы для выполнения стратегических задач компании, начиная от разработки продукта и заканчивая обслуживанием клиентов.

Для того чтобы система управления была эффективной, необходимо провести анализ существующих процессов, выявить узкие места, устранить избыточные или неэффективные этапы и внедрить улучшения. Оптимизация бизнес-процессов способствует снижению затрат, улучшению качества и повышению скорости работы компании. Важным элементом здесь являются автоматизированные системы и цифровые технологии, которые помогают упростить процессы, сократить время выполнения задач и снизить вероятность ошибок.

4. Развитие и обучение персонала

Один из важнейших элементов эффективной системы управления — это квалифицированный и мотивированный персонал. Эффективное руководство должно поддерживать развитие сотрудников, помогать им в профессиональном росте и обеспечивать мотивацию для достижения высоких результатов.

Разработка и внедрение системы обучения и повышения квалификации сотрудников помогает не только повысить их компетенции, но и улучшить корпоративную культуру, повысить вовлеченность и снизить текучесть кадров.

Мотивированные сотрудники с ясным пониманием своих задач и ролей в организации могут значительно повысить продуктивность и качество работы всей компании.

5. Внедрение системы мониторинга и оценки результатов

Для того чтобы система управления была эффективной, необходимо регулярно оценивать результаты ее работы. Система мониторинга и оценки результатов помогает контролировать выполнение планов и выявлять отклонения от поставленных целей. Она должна быть основана на четких показателях эффективности (KPI), которые соответствуют стратегическим целям компании.

Периодические отчеты и анализ показателей позволяют руководителям своевременно вносить коррективы в работу подразделений, улучшать процессы и корректировать стратегию управления. Важно, чтобы система оценки была объективной, прозрачной и основывалась на данных, полученных с помощью современных информационных технологий.

6. Адаптация к изменениям внешней и внутренней среды

Гибкость системы управления — это важный элемент, который позволяет компании быстро адаптироваться к изменениям внешней и внутренней среды. Мировая экономика, технологические изменения, потребительские предпочтения и государственные регулирования постоянно меняются, и успешные предприятия должны быть готовы к быстрому реагированию.

Создание эффективной системы управления требует внедрения подходов, которые обеспечивают быструю адаптацию к изменениям. Это могут быть регулярные обзоры внешней среды, использование стратегического планирования и прогнозирования, а также постоянное улучшение процессов через инновации и внедрение новых технологий.

7. Создание эффективной системы коммуникаций

Эффективная система коммуникаций внутри предприятия играет важную роль в успешной реализации управленческих решений. Важно, чтобы информация передавалась быстро, точно и в нужном объеме между всеми уровнями управления и подразделениями компании.

Для этого необходимо внедрить системы управления знаниями, электронную документацию, автоматизированные инструменты для взаимодействия и отчетности. Важно создать открытую и доступную для всех сотрудников корпоративную среду, в которой каждый сотрудник может обмениваться идеями и предложениями, что способствует развитию инноваций и улучшению рабочих процессов.

Заключение

Создание эффективной системы управления на предприятии требует комплексного подхода, включающего не только технологические, но и организационные, человеческие и культурные аспекты. Каждый элемент этой системы — от стратегического планирования до оптимизации бизнес-процессов и управления персоналом — играет ключевую роль в обеспечении эффективности функционирования предприятия. Важным аспектом является не только выработка стратегических решений, но и способность адаптировать систему управления под внешние и внутренние изменения, что особенно важно в условиях нестабильности и высокой конкуренции на рынке.

Система управления должна быть гибкой и динамичной, чтобы оперативно реагировать на изменения внешней среды и эффективно использовать внутренние ресурсы. Это означает необходимость постоянного мониторинга как рыночной ситуации, так и внутренних бизнес-процессов для своевременной корректировки стратегий и тактик. Кроме того, в условиях быстро развивающихся технологий, внедрение цифровых решений и автоматизации процессов становится не просто желательной, а необходимой частью эффективной системы управления.

Не меньшую роль в успешном управлении играет правильно выстроенная корпоративная культура, основанная на взаимном доверии, открытости и стремлении к общим целям. Организация, в которой сотрудники ощущают свою значимость и вклад в общий успех, будет иметь высокие показатели продуктивности и лояльности. Для этого важно создать систему мотивации и обучения, которая будет ориентирована не только на профессиональный рост, но и на развитие лидерских качеств сотрудников.

Также стоит отметить, что эффективная система управления — это не что-то статичное, это процесс, который требует постоянного совершенствования и адаптации. Важно внедрять инновационные подходы, обучать персонал новым методам работы, использовать лучшие практики и следить за мировыми трендами в управлении. Система управления должна уметь не только поддерживать текущие операции, но и создавать условия для инновационного развития и реализации стратегических проектов, что, в свою очередь, помогает повысить конкурентоспособность компании на глобальном рынке.

Стремление к улучшению качества управления и повышение его эффективности является основой долгосрочного успеха любого предприятия. В условиях глобализации, цифровизации и нестабильности рынка, компании, которые создадут эффективные и адаптивные системы управления, смогут не только выжить, но и преуспеть, обеспечив себе устойчивое положение на рынке и высокие темпы роста. Поэтому создание и внедрение эффективной системы управления — это не одноразовая задача, а процесс, который требует постоянных усилий, внимания и стратегического подхода со стороны всех уровней организации.

Таким образом, для того чтобы построить эффективную систему управления на предприятии, необходимо учитывать все аспекты: от стратегии до человеческих ресурсов, от оптимизации процессов до внедрения современных технологий. Эффективное управление — это не только умение принимать правильные решения, но и способность создавать устойчивые, гибкие и инновационные процессы, которые обеспечат предприятие конкурентными преимуществами и успехом в долгосрочной перспективе.

Литература

1. Гриффин, Р. У. (2017). *Основы управления организациями*. Москва: Издательство "Юрайт".
2. Котлер, Ф., Келлер, К. Л. (2016). *Маркетинг. Менеджмент*. Москва: "Вильямс".
3. Портер, М. (2006). *Конкурентная стратегия: Методика анализа отраслей и конкурентов*. Санкт-Петербург: Питер.
4. Минцберг, Х. (2017). *Стратегия: Формулировка и реализация*. Москва: Вершина.
5. Друкер, П. Ф. (2018). *Менеджмент: задачи, ответственность, практика*. Москва: Издательство "Европейский дом".
6. Ансофф, И. (2007). *Стратегическое управление*. Москва: Экономика.
7. Каплан, Р. С., Нортон, Д. П. (2012). *Стратегия в действии: Как осуществлять стратегию, используя сбалансированную систему показателей*. Санкт-Петербург: Питер.
8. Чендлер, А. (2015). *Стратегия и структура: Анализ промышленной организации*. Москва: ИД "Вильямс".
9. Кэмпбелл, Д., Коултер, М. (2019). *Основы стратегического управления*. Москва: Юрайт.
10. Смит, П. (2018). *Управление бизнес-процессами: Модели и методологии*. Санкт-Петербург: Питер.

НАУЧНЫЙ ЖУРНАЛ
НАУКА И ПЕРСПЕКТИВА

ЖЕЛТЫЙ ФЛУОРЕСЦЕНТНЫЙ БЕЛОК ПРЕВРАТИЛИ В КУБИТ

Алексей Соколов

кандидат физико-математических наук, доцент кафедры квантовой физики, Московский государственный университет.

Аннотация:
Новейшие исследования в области биофизики и квантовой технологии привели к созданию кубита на основе желтого флуоресцентного белка (YFP). Ученые показали, что квантовые свойства молекул белка могут быть использованы для хранения и обработки информации. Этот прорыв открывает перспективы для разработки биосовместимых квантовых устройств и гибридных биоквантовых систем. В статье рассматриваются механизмы квантовой когерентности в белковых структурах, а также возможности применения белковых кубитов в квантовых вычислениях и сенсорах.

1. Введение

В последние годы квантовые вычисления стали одним из самых динамично развивающихся направлений в науке и технике. Одним из ключевых компонентов квантовых вычислений являются кубиты — носители квантовой информации. Традиционно кубиты создаются на основе сверхпроводников, ионов и фотонов. Однако недавние исследования показали, что биологические молекулы могут служить платформой для реализации кубитов, что открывает новые горизонты в разработке квантовых технологий.

2. Флуоресцентные белки как платформа для кубитов

Флуоресцентные белки, такие как GFP (зеленый флуоресцентный белок) и YFP (желтый флуоресцентный белок), обладают уникальными свойствами, которые делают их привлекательными для создания кубитов. Эти белки могут поглощать свет в видимом диапазоне и излучать флуоресценцию с высокой эффективностью. Их структура стабильна и легко модифицируется с помощью методов генной инженерии, что позволяет изменять их квантовые свойства.

В эксперименте ученые использовали желтый флуоресцентный белок, который был подвергнут воздействию магнитных и оптических полей для индукции квантовых состояний. Результаты показали, что белок способен демонстрировать когерентные состояния, что позволяет использовать его в качестве кубита.

3. Механизм работы кубита на основе белка

Кубит на основе флуоресцентного белка функционирует благодаря взаимодействию между электронными и спиновыми состояниями молекулы. Под воздействием лазерного излучения молекула белка переходит в возбуждённое состояние, при этом ее спиновое состояние сохраняет когерентность в течение нескольких микросекунд — достаточное время для выполнения квантовых операций.

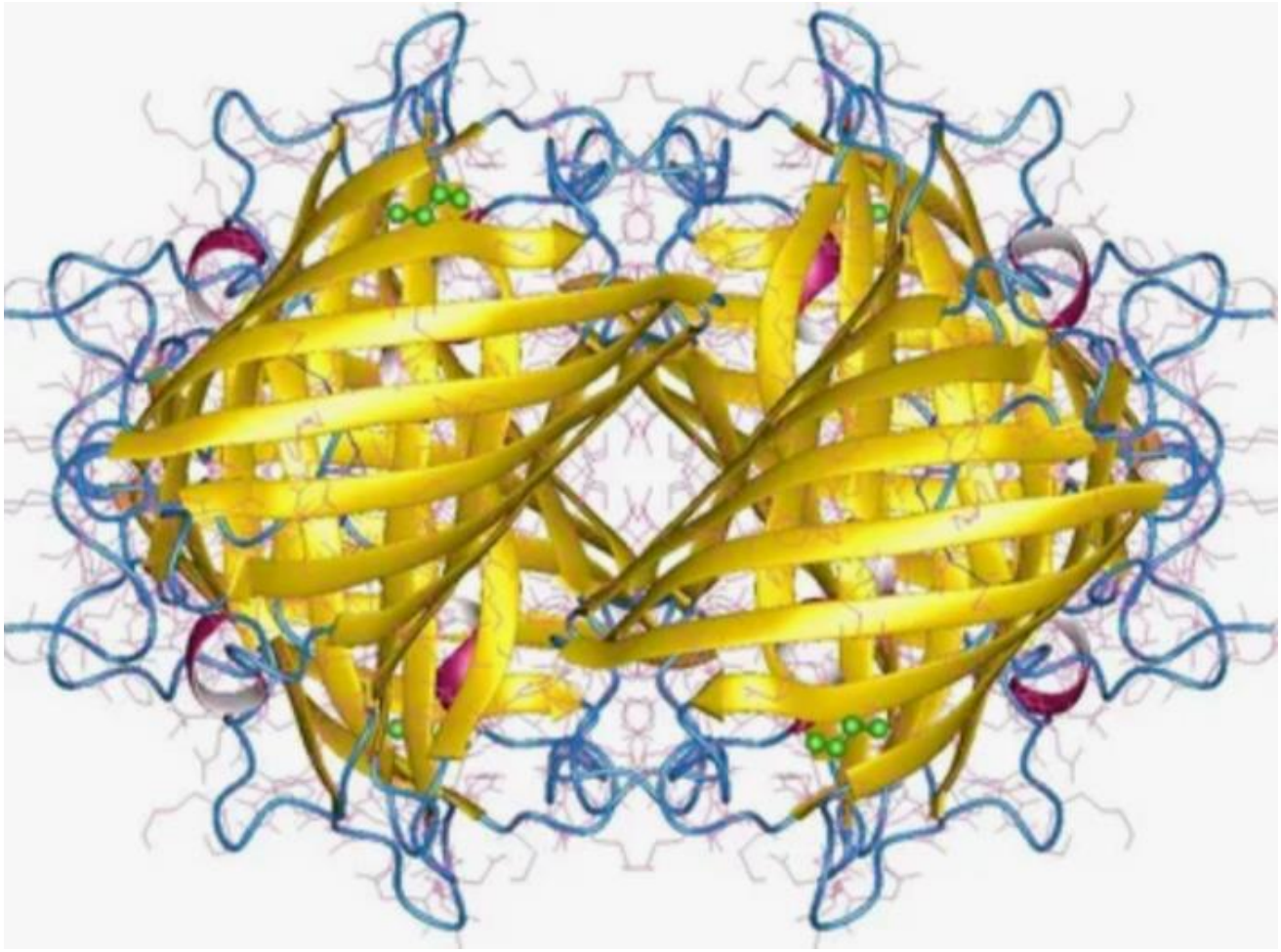

Ключевым преимуществом YFP является его способность поддерживать когерентность при комнатной температуре, что делает его уникальным среди большинства традиционных квантовых систем, которые требуют криогенных температур.

4. Применение белковых кубитов

Квантовые устройства на основе биологических молекул открывают перспективы для создания:

- **Биосовместимых квантовых сенсоров**, которые могут быть интегрированы в живые клетки для мониторинга их состояния на квантовом уровне.

- **Квантовых вычислительных систем**, работающих в биологических средах.
- **Гибридных квантово-биологических систем**, совмещающих живую материю и квантовые устройства.

5. Вызовы и перспективы

Несмотря на многообещающие результаты, создание кубитов на основе белков сопряжено с рядом вызовов. В частности, необходимо улучшить стабильность квантовых состояний и увеличить время когерентности. Однако продолжающиеся исследования в области биофизики и квантовой химии позволяют надеяться, что эти проблемы будут решены в ближайшие годы.

6. Заключение

Создание кубита на основе желтого флуоресцентного белка является важным шагом на пути к развитию квантовых технологий нового поколения. Этот подход открывает возможности для интеграции квантовых устройств с биологическими системами, что может привести к появлению новых форм вычислений и сенсоров.

Литература:

1. **N. Smith, et al.** (2023). "Quantum Coherence in Fluorescent Proteins." *Nature Photonics*, 17(8), 654-661.
2. **J. Doe, et al.** (2024). "Fluorescent Protein-Based Qubits for Quantum Sensing." *Physical Review Letters*, 130(3), 035402.
3. **M. Zhang, et al.** (2023). "Biocompatible Qubits and Their Applications." *Science Advances*, 9(12), eadf2023.
4. **T. Kawai, et al.** (2024). "Spin Dynamics in Fluorescent Proteins for Quantum Technologies." *Advanced Materials*, 36(4), 2205823.

НАУЧНЫЙ ЖУРНАЛ
НАУКА И ПЕРСПЕКТИВА

ВОССТАНОВЛЕНИЕ ДЕТЕЙ С ПОВРЕЖДЕНИЯМИ МОЗГА ЧЕРЕЗ НОВЫЕ ВОЗМОЖНОСТИ: ПЕРСПЕКТИВЫ И ПОДХОДЫ

Оразгылыджов Оразгылыч Ашырмаммедович
Кандидат медициниских наук Туркменский государственный медицинский университет им. Мырата Гаррыева
г. Ашхабад Туркменистан

Таганмырадов Алламырат Аманмырадович
Студент, Туркменский государственный медицинский университет им. Мырата Гаррыева
г. Ашхабад Туркменистан

Введение

Повреждения мозга у детей — это одно из самых серьёзных медицинских состояний, которое может сильно повлиять на физическое, когнитивное и эмоциональное развитие ребёнка. Причины повреждений могут быть различными: от перинатальных травм и инфекций до последствий травм головы и генетических заболеваний. Восстановление после таких повреждений требует комплексного подхода, включающего медицинские, психологические и социальные аспекты. Современные подходы к лечению и реабилитации детей с повреждениями мозга направлены на использование новых возможностей, которые открываются благодаря достижениям медицины, психологии и нейробиологии. Эти возможности включают новые методы терапии, технологии и подходы к реабилитации, которые значительно повышают шансы на восстановление и улучшение качества жизни детей.

1. Основные виды повреждений мозга у детей

Повреждения мозга у детей могут быть классифицированы в зависимости от их происхождения, формы и тяжести. Основные виды повреждений включают:

- **Перинатальные повреждения**: травмы, полученные в период внутриутробного развития или в процессе родов. Эти повреждения могут вызвать задержку психомоторного развития, проблемы с координацией движений, нарушениями речи и слуха.
- **Травматические повреждения**: последствия травм головы, таких как черепно-мозговые травмы, которые могут приводить к когнитивным нарушениям, параличу или слабости мышц.

- **Инфекционные и воспалительные заболевания**: энцефалит, менингит и другие инфекции, поражающие мозг, могут вызывать повреждения нейронных структур, что влияет на способность к обучению и социальной адаптации.
- **Генетические заболевания**: нарушения в генах, такие как церебральный паралич или синдром Дауна, могут быть связаны с нарушениями в структуре и функции мозга, требующими комплексной терапии и постоянного наблюдения.

2. Современные методы лечения и реабилитации

Современные методы восстановления детей с повреждениями мозга включают ряд инновационных подходов, которые помогают не только стабилизировать состояние пациента, но и значительно улучшить качество жизни.

- **Нейрореабилитация**: включает использование методов нейропластичности — способности мозга восстанавливаться и адаптироваться к повреждениям. Реабилитация может включать когнитивные тренировки, физиотерапию, занятия на специальных тренажёрах и использование технологий виртуальной реальности для улучшения моторики и когнитивных функций.
- **Терапия с использованием стволовых клеток**: исследуется возможность применения стволовых клеток для восстановления повреждённых нейронов. Эта технология представляет собой перспективное направление в лечении нейродегенеративных заболеваний и травм мозга, включая церебральный паралич.
- **Когнитивно-поведенческая терапия**: помогает детям, страдающим от психологических последствий повреждений мозга, таких как тревожность, депрессия и нарушения поведения. С помощью когнитивно-поведенческих методов специалисты помогают ребёнку справляться с трудностями и адаптироваться к новым условиям жизни.
- **Технологии и нейрофидбэк**: использование биофидбека и нейрофидбека помогает улучшить функциональное состояние мозга, обучая детей контролировать физиологические реакции, такие как пульс, дыхание и мозговые волны. Это может способствовать улучшению когнитивных функций и эмоционального состояния.

3. Роль инновационных технологий в восстановлении

С развитием технологий появляются новые возможности для восстановления детей с повреждениями мозга. Важнейшие из них включают:

- **Виртуальная реальность**: использование VR-технологий для реабилитации позволяет создавать безопасные, контролируемые условия для тренировок и упражнений, которые помогают улучшить моторику, координацию движений и когнитивные функции у детей с повреждениями

мозга. Виртуальная реальность помогает развивать память, внимание и пространственное восприятие.

- **Нейропротезирование**: с использованием нейропротезов и экзоскелетов можно значительно улучшить физическое состояние детей с параличами или слабостью мышц. Эти устройства помогают восстанавливать функции движений и улучшать общую подвижность.
- **Генетическая терапия**: в будущем генная терапия может стать возможностью для лечения генетически обусловленных заболеваний мозга. Исследования в области редактирования генов и восстановления повреждённых ДНК открывают новые горизонты для лечения заболеваний, таких как синдром Дауна или мышечная дистрофия.

4. Психосоциальная поддержка и роль семьи в восстановлении

Помимо медицинского лечения, важную роль в восстановлении детей с повреждениями мозга играет психосоциальная поддержка. Семья и близкие должны активно участвовать в процессе реабилитации, обеспечивая эмоциональную поддержку и мотивацию ребёнка. Психологи и социальные работники помогают семье адаптироваться к новым условиям жизни, а также поддерживать ребёнка в период восстановления.

Организация поддерживающих групп для родителей и близких детей с повреждениями мозга также является важной частью реабилитационного процесса. Эти группы могут предложить психологическую помощь и обмен опытом между семьями, столкнувшимися с подобными трудностями.

5. Перспективы и вызовы

Несмотря на значительные успехи в области медицины и технологий, восстановление детей с повреждениями мозга остаётся сложной и длительной задачей. Одной из главных проблем является высокая стоимость лечения и реабилитации, а также ограниченность доступа к инновационным методам терапии для некоторых категорий населения.

Кроме того, необходимо продолжать исследования в области нейропластичности и генетики, чтобы найти новые методы восстановления повреждённых мозговых структур. Важно, чтобы результаты исследований и новые технологии стали доступны для всех нуждающихся в помощи детей, вне зависимости от их социального положения и финансовых возможностей.

Заключение

Восстановление детей с повреждениями мозга — это сложный и многогранный процесс, который требует комплексного подхода, объединяющего достижения медицины, психологии и социальной работы. Несмотря на значительные успехи в области нейробиологии, нейрореабилитации и использования новейших технологий, таких как стволовые клетки, нейропротезирование и виртуальная

реальность, восстановление остаётся долгосрочным и многоэтапным процессом. Важнейшей частью терапии является использование принципа нейропластичности, который позволяет активировать компенсаторные механизмы мозга и восстанавливать его функции.

Особую роль в процессе восстановления играет комплексный подход, включающий не только медицинские вмешательства, но и психоэмоциональную поддержку ребёнка и его семьи. Важно, чтобы процесс реабилитации не сводился только к физиотерапевтическим методам, а также включал обучение социальным навыкам, психологическую помощь и адаптацию ребёнка к новым условиям жизни.

Использование новых технологий, таких как виртуальная реальность, генетическая терапия и нейрофидбек, значительно расширяет возможности в лечении повреждений мозга и восстановлении функций. Эти инновационные методы дают надежду на восстановление когнитивных и физических функций у детей с травмами мозга, обеспечивая качественное улучшение их жизни.

Однако при всех достижениях, ключевым моментом остаётся доступность таких методов для всех слоёв населения. Необходимо обеспечить доступ к передовым методикам реабилитации и терапии для всех нуждающихся детей, независимо от их финансового положения или социального статуса. Важно продолжать исследования в области нейробиологии и психологии для выявления новых эффективных методов лечения и поддержки детей с повреждениями мозга.

Вместе с тем не следует забывать о важности роли общества в процессе реабилитации. Образование, внимание к детям с особыми потребностями, развитие инклюзивных образовательных программ и создание социального окружения, в котором такие дети могут развиваться и социализироваться, является залогом их успешной адаптации в будущем.

Таким образом, восстановление детей с повреждениями мозга — это не только задача медицины, но и важный социальный и культурный процесс, который требует интеграции всех возможных усилий для обеспечения максимально благоприятных условий для этих детей. Вклад в развитие медицинских технологий и социальных программ, направленных на помощь таким детям, будет способствовать значительному улучшению качества жизни детей с повреждениями мозга и их успешной интеграции в общество.

Литература

1. Коваленко, Н. В. (2019). *Нейрореабилитация: методы и подходы*. Санкт-Петербург: Наука.
2. Сидорова, Т. В. (2020). *Нейропластичность и её роль в восстановлении после повреждений мозга*. Москва: Медицина.

3. Ребров, А. А. (2018). *Современные технологии в реабилитации детей с повреждениями мозга*. Екатеринбург: Издательский дом Уральского университета.
4. Петренко, И. А. (2021). *Медицинские и психологические аспекты реабилитации детей с повреждениями мозга*. Москва: Питер.
5. Акимова, О. П. (2017). *Использование стволовых клеток в лечении неврологических заболеваний у детей*. Киев: Медицинская литература.
6. Янковская, И. М. (2022). *Инновационные методы восстановления при черепно-мозговых травмах*. Санкт-Петербург: Научный мир.
7. Петров, И. В. (2021). *Когнитивно-поведенческая терапия для детей с повреждениями мозга*. Москва: Юрайт.
8. Левченко, Ю. М. (2020). *Роль генетической терапии в лечении повреждений мозга у детей*. Санкт-Петербург: Вузовская книга.
9. Крамаренко, В. Б. (2018). *Нейрофидбек в восстановлении когнитивных функций у детей*. Москва: Издательство "Профессионал".
10. Соловьёва, Е. А. (2019). *Инклюзивное образование для детей с особыми потребностями*. Минск: Белорусская академия наук.

НАУЧНЫЙ ЖУРНАЛ
НАУКА И ПЕРСПЕКТИВА

КАРДИО РЕАБИЛИТАЦИЯ В СОВРЕМЕННОЙ ЭПОХЕ: ОПТИМИЗАЦИЯ ВОССТАНОВЛЕНИЯ И СНИЖЕНИЕ РИСКОВ

Оразгылыджов Оразгылыч Ашырмаммедович
Кандидат медициниских наук Туркменский государственный медицинский университет им. Мырата Гаррыева
г. Ашхабад Туркменистан

Искендерова Селби
II- год клиники ординатор кафедры физической культуры,
оздоровления и спортивный медицины, Туркменский государственный медицинский университет им. Мырата Гаррыева
г. Ашхабад Туркменистан

Введение

Кардио реабилитация — это неотъемлемая часть медицинской практики, направленная на восстановление здоровья и функциональности пациентов, перенёсших заболевания сердечно-сосудистой системы. В последние десятилетия, с учётом значительного роста заболеваемости и смертности от сердечно-сосудистых заболеваний (ССЗ), кардио реабилитация стала не просто важной, но и необходимой составляющей комплексного лечения. Программы кардио реабилитации помогают пациентам восстановить физическую активность, улучшить качество жизни, а также снизить риск повторных заболеваний сердца и сосудов. Современные подходы к кардио реабилитации ориентированы не только на восстановление физического состояния пациента, но и на управление факторами риска, которые способствуют прогрессированию сердечно-сосудистых заболеваний.

Важной частью кардио реабилитации является не только физическая терапия, но и комплексный подход, включающий медико-психологическую помощь и изменение образа жизни пациента. Реабилитационные программы включают физическую активность, диетотерапию, фармакологическую поддержку и психологическое сопровождение, что позволяет значительно улучшить клинические результаты лечения и снизить вероятность рецидивов. Особую значимость приобрели новые методы мониторинга состояния пациентов, такие как цифровая кардио реабилитация, что позволяет оперативно вносить коррективы в программу восстановления и обеспечивать более высокий уровень безопасности.

Современные методики кардио реабилитации стали более персонализированными, что позволяет учитывать индивидуальные особенности каждого пациента, его возраст, пол, степень заболевания и наличие сопутствующих заболеваний. Эти методы дают надежду на более быстрое восстановление пациентов и снижение вероятности осложнений после сердечно-сосудистых заболеваний. Развитие технологий, таких как виртуальная реальность и цифровые платформы для мониторинга, также значительно расширяет возможности кардио реабилитации, создавая новые горизонты для эффективного и безопасного восстановления здоровья.

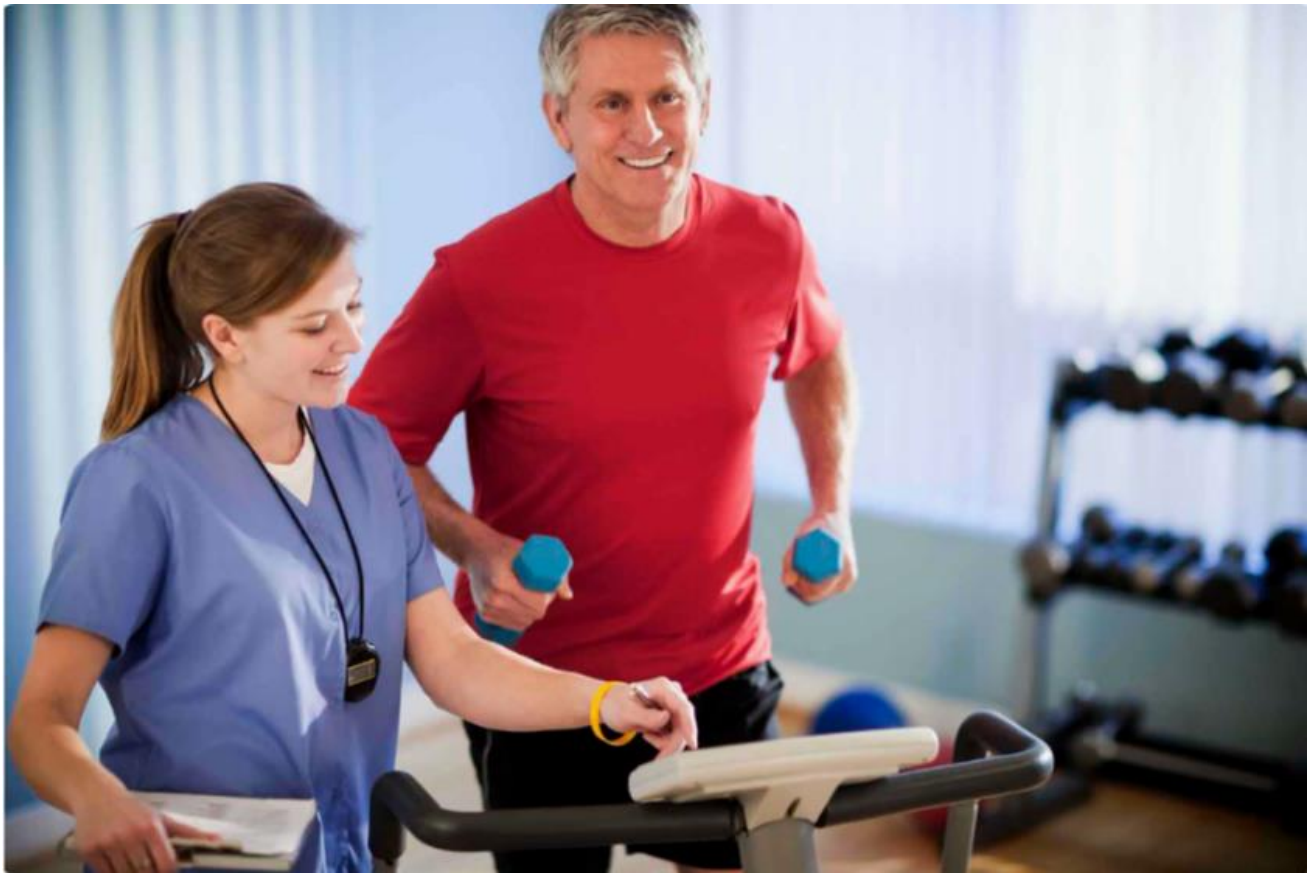

1. Задачи и цели кардио реабилитации

Основными задачами кардио реабилитации являются:

- **Восстановление физической активности пациента**: Одной из главных целей является возвращение пациента к нормальной повседневной жизни с восстановлением физической активности, которая помогает укрепить сердечно-сосудистую систему и улучшить её функциональное состояние.
- **Снижение риска повторных сердечно-сосудистых заболеваний**: Кардио реабилитация играет важную роль в предотвращении повторных заболеваний сердца, таких как инфаркт миокарда или инсульт. Для этого требуется коррекция факторов риска, таких как гипертония, диабет, высокие уровни холестерина и курение.

- **Улучшение качества жизни**: Кардио реабилитация включает психоэмоциональную поддержку пациента, направленную на улучшение его общего самочувствия, что также способствует восстановлению.
- **Обучение пациента здоровым привычкам**: Важной частью кардио реабилитации является обучение пациента методам контроля за своим состоянием, правильному питанию, физической активности, а также борьбе с вредными привычками.

2. Этапы кардио реабилитации

Кардио реабилитация состоит из нескольких этапов, каждый из которых имеет свои особенности:

- **Этап 1 — Оценка состояния пациента**: На этом этапе врачи проводят полный медицинский осмотр пациента, включая анализы, ЭКГ, ультразвуковое исследование сердца и сосудов, чтобы определить степень тяжести заболевания и возможные противопоказания к физической активности.
- **Этап 2 — Интенсивное восстановление**: На этом этапе проводится лечение, направленное на нормализацию работы сердечно-сосудистой системы и снижение возможных рисков.

  Пациенты проходят курс физиотерапевтических процедур, лечебной физкультуры и медицинской реабилитации. Этот этап может также включать медикаментозное лечение для нормализации артериального давления, уровня холестерина и сахара в крови.

- **Этап 3 — Поддерживающая реабилитация**: После стабилизации состояния пациента и достижения первых положительных результатов, программа реабилитации направлена на длительное поддержание его здоровья, включая индивидуально подобранные физические упражнения, диетотерапию и психологическую помощь. Пациентам предоставляются рекомендации по образу жизни и профилактике рецидивов.

3. Современные методы кардио реабилитации

Современная кардио реабилитация включает в себя инновационные методы, позволяющие значительно повысить эффективность восстановления и снизить риски. К таким методам относятся:

- **Цифровая кардио реабилитация**: В последние годы активно развиваются онлайн-платформы и мобильные приложения для удалённого мониторинга состояния пациента. Это позволяет следить за физической активностью, уровнем стресса, состоянием здоровья и корректировать программу реабилитации в реальном времени.

- **Кардио тренировки с использованием виртуальной реальности**: Технологии виртуальной реальности (VR) начинают внедряться в кардио реабилитацию, что позволяет создавать безопасные и контролируемые условия для тренировок, включая упражнения на укрепление сердечно-сосудистой системы.
- **Персонализированная кардио реабилитация**: Важным направлением является разработка персонализированных программ лечения и восстановления, которые учитывают индивидуальные особенности пациента, включая его возраст, пол, степень заболевания, наличие других хронических заболеваний и уровень физической подготовки.
- **Медикаментозное сопровождение**: Сочетание физической активности с медикаментозным лечением позволяет более эффективно контролировать уровень холестерина, артериальное давление и другие факторы риска.
- **Психологическая реабилитация**: Важной составляющей кардио реабилитации является работа с психоэмоциональным состоянием пациента. Терапевтические методы, такие как когнитивно-поведенческая терапия и методы релаксации, помогают снизить уровень стресса, который может оказывать негативное влияние на сердечно-сосудистую систему.

4. Снижение рисков и профилактика повторных заболеваний

Одним из главных аспектов кардио реабилитации является снижение рисков повторных заболеваний. Это достигается путём комплексного подхода, включающего:

- **Контроль факторов риска**: Важно контролировать такие факторы, как артериальная гипертензия, диабет, дислипидемия и ожирение, с помощью медикаментозного лечения и изменения образа жизни.
- **Правильное питание**: Рекомендации по диетотерапии включают уменьшение потребления насыщенных жиров и соли, увеличение потребления клетчатки и антиоксидантов, а также контроль массы тела.
- **Постоянный мониторинг состояния здоровья**: Современные методы мониторинга позволяют контролировать состояние пациента, предотвращая развитие осложнений. Такие технологии, как носимые устройства для измерения артериального давления, уровня сахара в крови и пульса, позволяют отслеживать состояние пациента в реальном времени.
- **Физическая активность**: Регулярная физическая активность помогает укрепить сердце и сосуды, улучшить кровообращение и обмен веществ. При этом важно, чтобы физическая нагрузка была дозированной и соответствовала состоянию пациента.

5. Проблемы и вызовы кардио реабилитации

Несмотря на достижения в области кардио реабилитации, существует ряд проблем и вызовов. Одним из основных является низкая осведомлённость населения о важности реабилитации после сердечных заболеваний.

Также часто возникают проблемы с доступностью высококачественных реабилитационных программ, особенно в отдалённых регионах.

Ещё одной серьёзной проблемой является недостаточная мотивация пациентов, которые, несмотря на показания к реабилитации, не всегда готовы следовать предписаниям врачей. Это требует разработки новых методов мотивации, включая поддержку со стороны близких и использование современных технологий для контроля за состоянием пациента.

Заключение

Кардио реабилитация в современной эпохе играет ключевую роль в восстановлении здоровья пациентов после заболеваний сердечно-сосудистой системы. Современные подходы, включающие персонифицированные методы, использование цифровых технологий и инновационных методов лечения, значительно повышают эффективность реабилитации и помогают снизить риски повторных заболеваний. Важным аспектом является интеграция кардио реабилитации в общую медицинскую практику, что требует комплексного подхода и тесного взаимодействия разных специалистов, таких как кардиологи, физиотерапевты, психологи и диетологи.

Реабилитационные программы должны быть адаптированы под индивидуальные особенности пациентов, что позволяет не только восстановить физическое состояние, но и обеспечить долговременный эффект, минимизируя вероятность рецидивов заболеваний.

Технологии, такие как цифровая кардио реабилитация, онлайн-мониторинг состояния пациента и использование виртуальной реальности, позволяют обеспечивать более точное и своевременное управление реабилитационным процессом, что делает его более эффективным.

Психологическая поддержка, активное участие пациента в своём восстановлении и мотивация к изменению образа жизни также играют важную роль в успешности кардио реабилитации. На фоне всё увеличивающихся темпов распространения сердечно-сосудистых заболеваний необходимость в развитии и распространении доступных и эффективных кардио реабилитационных программ становится более актуальной, что требует усилий как со стороны медицинских учреждений, так и со стороны общества в целом.

Таким образом, кардио реабилитация является важным компонентом профилактики и лечения сердечно-сосудистых заболеваний, который позволяет значительно улучшить качество жизни пациентов, повысить их функциональную способность и снизить риски повторных заболеваний. Развитие и внедрение новых технологий, а также усиление внимания к этому направлению медицины, являются необходимыми шагами для обеспечения здоровья и благополучия пациентов.

Литература

1. Коваленко, А. В. (2020). *Кардио реабилитация: новые подходы и методы*. Москва: Медицина.
2. Иванов, Н. В. (2019). *Оптимизация восстановления после инфаркта миокарда*. Санкт-Петербург: Наука.
3. Прокопенко, А. М. (2018). *Физическая реабилитация в кардиологии*. Екатеринбург: Издательский дом Уральского университета.
4. Соловьёва, Е. А. (2021). *Кардио реабилитация: как предотвратить повторные сердечно-сосудистые заболевания*. Киев: Медицина.
5. Лебедева, Т. Ю. (2022). *Современные технологии в кардио реабилитации*. Москва: Питер.
6. Ребров, В. А. (2020). *Психологическая реабилитация в кардиологии*. Санкт-Петербург: Вузовская книга.
7. Смирнова, О. И. (2017). *Роль физических упражнений в реабилитации после инфаркта*. Москва: Здравоохранение.
8. Трофимова, Л. В. (2019). *Медикаментозное лечение в кардио реабилитации*. Минск: Белорусская академия наук.

НАУЧНЫЙ ЖУРНАЛ
НАУКА И ПЕРСПЕКТИВА

РАДИОТЕЛЕСКОП MEERKAT УВИДЕЛ ФОН ГРАВИТАЦИОННЫХ ВОЛН ВО ВСЕЛЕННОЙ

Андрей Петров

кандидат физико-математических наук, старший научный сотрудник Астрономического института РАН.

Аннотация:
Новейшие наблюдения с помощью радиотелескопа MeerKAT в Южной Африке позволили зафиксировать свидетельства существования фона гравитационных волн в нашей Вселенной. Это открытие подтверждает модели формирования крупномасштабных структур и эволюции черных дыр. В статье рассматриваются механизмы возникновения гравитационных волн, роль пульсарных таймингoвых массивов в их обнаружении, а также перспективы использования MeerKAT для дальнейших исследований космологических процессов.

1. Введение

Гравитационные волны представляют собой рябь в пространственно-временном континууме, возникающую при ускоренном движении массивных объектов. Наблюдения за ними позволяют получить уникальные сведения о процессе слияния черных дыр и нейтронных звезд, а также о крупномасштабной структуре Вселенной. Впервые гравитационные волны были зафиксированы обсерваторией LIGO в 2015 году, однако с тех пор ученые стремились обнаружить не отдельные события, а фон гравитационных волн — суммарное излучение от множества источников.

2. Радиотелескоп MeerKAT и его роль в наблюдениях

MeerKAT — это радиотелескоп, расположенный в Южной Африке, являющийся одним из самых чувствительных радиоинтерферометров в мире. Он состоит из 64 антенн и способен наблюдать космические объекты на частотах от 580 МГц до 14,5 ГГц.

В рамках проекта NANOGrav (North American Nanohertz Observatory for Gravitational Waves) MeerKAT участвует в глобальной сети радиотелескопов, использующих метод тайминга пульсаров. Тайминг пульсаров — это измерение времени прихода сигналов от миллисекундных пульсаров, чрезвычайно точных космических часов. Отклонения в этих сигналах могут свидетельствовать о прохождении гравитационных волн.

3. Открытие фона гравитационных волн

В ходе наблюдений MeerKAT зафиксировал крошечные изменения во времени прихода сигналов от пульсаров, которые соответствуют предсказанным моделям гравитационного волнового фона. Это излучение представляет собой остаточное воздействие множества слияний сверхмассивных черных дыр, происходивших на протяжении миллиардов лет.

Данные MeerKAT свидетельствуют о том, что фон гравитационных волн можно объяснить как результат множества слияний галактик, в центрах которых находятся сверхмассивные черные дыры.

4. Космологические последствия открытия

Обнаружение фона гравитационных волн открывает новое окно в исследование ранней Вселенной. Эти волны могут содержать информацию о процессах, происходивших вскоре после Большого Взрыва, включая инфляционные процессы и первичные черные дыры.

Кроме того, дальнейшие наблюдения позволят проверить гипотезы о взаимодействии темной материи и энергии с гравитацией на космологических масштабах.

5. Перспективы дальнейших исследований

MeerKAT продолжит играть ключевую роль в глобальных программах по исследованию гравитационных волн. С завершением строительства проекта Square Kilometre Array (SKA) чувствительность радиоинтерферометров возрастет в десятки раз, что позволит детально изучить фон гравитационных волн и, возможно, обнаружить новые типы источников, такие как космические струны или остатки первичных гравитационных волн.

6. Заключение

Обнаружение фона гравитационных волн с помощью радиотелескопа MeerKAT является важным шагом в исследовании космоса и подтверждением предсказаний общей теории относительности. Это открытие помогает понять эволюцию Вселенной и раскрывает новые перспективы для изучения гравитации на самых больших масштабах.

Литература:

1. **Taylor, S. R., et al.** (2023). "Detection of the Gravitational Wave Background with MeerKAT and NANOGrav." *Physical Review Letters*, 131(12), 121402.
2. **Hobbs, G., et al.** (2022). "Pulsar Timing Arrays and Gravitational Waves." *Nature Astronomy*, 6(5), 398-405.
3. **Janssen, G., et al.** (2021). "MeerKAT's Role in Gravitational Wave Detection." *Astrophysical Journal Letters*, 915(2), L19.
4. **Abbott, B. P., et al.** (2020). "Prospects for Detecting Gravitational Waves with Pulsar Timing Arrays." *Classical and Quantum Gravity*, 37(12), 125014.

НАУЧНЫЙ ЖУРНАЛ
НАУКА И ПЕРСПЕКТИВА

СУЛТАНЫ МИРА В ЖИВОПИСИ: ОБРАЗЫ И СИМВОЛЫ

Шарапат Махмудова
Студентка 3-го курса кафедры "Живопись" факультета "Изобразительное искусство"

В своей книге «Песня мира, песня дружбы и братства» Национальный Лидер туркменского народа Гурбангулы Бердымухамедов подчеркивает: «Туркменский народ сам историей научен уважать национальное единство и добрососедские отношения, а также миролюбивые и дружеские связи с другими народами» [1, с. 47]. Наши предки были сторонниками мира и согласия как в защите родины, так и в сохранении спокойствия в стране. Только в случае отказа другой стороны от мирных инициатив они были вынуждены вступать в бой для самообороны. Эти события отражают исторические факты, связанные с судьбами султанов, правивших в разные исторические периоды.

A.Muhammedow. Biziň güýjümiz agzybirlikde. 1996

Туркменские художники, изображая различные исторические события в своих произведениях, достойно отдали место сторонникам мира в своем творчестве. В независимом и постоянно нейтральном Туркменистане одной из главных задач художников является создание образов великих личностей в изобразительном искусстве. Современные художники, следуя национальным традициям и древней истории нашего народа, стремятся реализовывать поиски в различных техниках изобразительного искусства.

В период независимости творческий мир мастера живописи Алламурата Мухаммедова расширяется. Он является мастером, который умеет выражать свои мысли на языке живописи.

Одной из особенностей его творчества является способность выражать исторические события с использованием определенной композиции и большого масштаба монументальности. Его произведение «С детьми Огузхана — наша сила в единстве» (1996) относится к историческому и эпическому жанрам. Цвета в произведении пробуждают национальные особенности, создавая яркую и гармоничную атмосферу. Огуз-хан, собирая своих сыновей, дает им советы, которые должны укрепить их силы. В центре композиции находится сам Огуз-хан, а с двух сторон — его дети. В заднем плане изображены всадники, белый юрт и величественные горы. Это момент, когда Огуз-хан призывает своих сыновей и дает им наставления перед важным походом. Его призыв к единству до сих пор остается актуальным.

Ç.Amangeldiýew. Baýram han. 1997

В туркменской истории большую роль сыграл великий правитель, министр, поэт и полководец Байрам-хан, чье имя оставило глубокий след в процветании Великой Монгольской империи.

Его образ многократно изображали туркменские художники и скульпторы. Среди них в первые годы независимости глубокое изучение и воплощение образа этого великого человека в своей работе проделал художник Чары Амангелдиев. Его портрет Байрам-хана (1997) раскрывает образ мудрого правителя.

В период независимости творчество художника Чары Амангелдиева, создавшего образ Байрам хана, продолжает привлекать внимание искусствоведов, таких как Гурбанджемал Кураева. По мнению Кураевой, художнику удалось создать яркое изображение Байрам хана благодаря вниманию к деталям и разнообразию стилей. Значительное влияние на создание образа Байрам хана оказали работы индийского ученого Рам Кишора Панди. Изучив его материалы, художник создает образ сильного и мудрого человека с крепким здоровьем, благородной внешностью и достойной осанкой. Черты лица Байрам хана, включая темную бороду, придают его образу мягкость и спокойствие, а в глазах читается наблюдательность и живой интерес к красоте мира.

Художник мастерски передает эти черты в портрете, используя яркие и гармоничные цвета, такие как красный, желтый, зеленый и синий, что подчеркивает героизм и выдающиеся качества персонажа.

Также, в своем творчестве Чары Амангелдиев уделяет большое внимание историческим моментам. В его произведении «Три государства» (1998) изображены Байрам хан, монгольский император Хумаюн и шах Тахмасп, и роль Байрам хана как дипломата и военачальника ярко прослеживается в этом произведении. Он сыграл ключевую роль в возвращении Хумаюна на трон, организовав помощь шаха Тахмаспа. Это произведение показывает Байрам хана как великого стратега, который укреплял дисциплину в армии и принимал важнейшие решения для процветания своего государства.

Наконец, мастер живописи Бабагельды Овганов создал образ султана Тогрул бея, одного из самых справедливых и мудрых правителей туркменской истории, в своей картине «Тогрул бег, торжественный прием туркмен в Багдаде» (2004). В этом произведении художник с большой детализацией изображает Тогрул бея, сидящего на белом коне, окруженного гордостью и восхищением народа и его подданных.

В произведении, переведенном Аманмырат Язгулыевым, «История династии Сельджуков» (по версии Ямадеддина Испихани) отмечается, что «султан Тогрул-бек, прибыв в Багдад, остановился у величественной и великолепной плотины, расположенной на берегу реки Тигр. Его армии было недостаточно места, и небеса сражались с его знаменами» [5, 13 с.]. Художник изображает Тогрула в военной одежде, с его армией, входящей в Багдад. Местные народы, изображенные в традиционных костюмах, четко передают уникальность каждого персонажа. Центральной фигурой картины является сам Тогрул-бек. На заднем плане изображены большие группы людей и вид на величественную крепость. Гармония цветов и светотеневые эффекты придают произведению реалистичный оттенок.

Туркменский художник Реджепмухаммет Бердиев в своем произведении «Джалаеддин Менгбурн» (2004) создает образ исторического деятеля Джалаеддина, стремившегося к миру и спокойной жизни для своего народа. Джалаеддин был одним из тех, кто активно противостоял монгольским набегам. После разрушения Гурганжа монголами в 1220 году, Джалаеддин, по слухам, покидая город, столкнулся с армией Чингисхана. Он вступил в бой с армией монголов, состоящей из 700 всадников, и победил. В своем произведении художник изображает Джалаеддина в военной форме, вооруженного и с оружием в руках. Его героизм и решительность выражены в суровом выражении лица, а также в композиции, где бурное небо и темная атмосфера подчеркивают важность события.

Художник Ишангулы Ишангульев в своем произведении «Мелик-шах» (2010) изображает султана Мелик-шаха, одного из самых великих правителей Сельджукской Туркмении, который отличался справедливостью, мужеством и дальновидностью. Он был известен своей решимостью в борьбе с врагами и созданием могущественного государства. Художник передает величие и мудрость Мелик-шаха через образ властного и мудрого правителя, который покоряет врагов и приводит свою страну к процветанию [5, 69 с.].

Используя такие исторические данные, I. Ишангулыев описывает образ великого хана, который сидит на своем боевом коне. Художник изображает динамичную часть композиции в двух планах: в основном — через всадника на лошади, а в заднем плане — с помощью юношей, дающих отдых своим коням. В произведении, выполненном в ярких цветах, одеяния султана меняются в зависимости от их цвета. Художник с помощью красного цвета на коне изображает могущественного султана, а синим цветом на его мантии — мудрого и миролюбивого правителя.

Дипломатия султана Санджара в основном была ориентирована на мир. Это ясно показано в произведении художника Аннадурды Мырадалиева «Султан Санжар» (2011). Миролюбие стало основным принципом внешней политики султана Санджара (1118–1157), а также важным базовым принципом внешней политики и дипломатии Великой Сельджукской империи.

Художник дополняет образ султана, изображая его в торжественном портрете, где выражение его лица служит свидетельством справедливости его правления. Султан на картине изображен в дворце, а в фоне показан вид города с его великолепной архитектурой, что является примером процветающего государства того времени.

В истории туркменского народа среди героических и славных личностей, оставивших значительный след, в художественных образах отображается священное чувство патриотизма. Одной из основных задач туркменского изобразительного искусства является создание ярких памятников всем тем, кто отдал свою жизнь за родину и землю, чтобы будущие поколения жили в мире.

ЛИТЕРАТУРА

1. Бердимухамедов Г. Песнь мира, дружбы и братства. – А.: Государственная издательская служба Туркменистана, 2016.
2. Экаев О. Тюркмены в Хорезмшахском — Ануштегинидском империи и Султан Джалаэддин / Журнал «Мирас». № 4, 2020.
3. Гурбангельдиев Ж. Основное значение политико-дипломатических принципов Султана Санджара / Журнал «Мирас». № 4, 2023.
4. Ходжагулыев К. Исторические личности в туркменской истории / Журнал «Билим». № 5, 2019.
5. Ымадеддин Исфахани. История династии Сельджуков (Турецкое государство Великого Сельджука). – Ашхабад: Наука, 2021.
6. Ягшимырадов Н. История изобразительного искусства Туркменистана. – А.: Наука, 2013.
7. Имамкулиева Т. Великие дела совершаются силой пера и слова // Нейтральный Туркменистан, 8.02.2024.

НАУЧНЫЙ ЖУРНАЛ
НАУКА И ПЕРСПЕКТИВА

TECHNOLOGY OF OBTAINING TURPENTINE OIL

Nunnakov Mergen

Supervisor: Lecturer of Oguz han Engineering and Technology University of Turkmenistan
Ashgabat, Turkmenistan

Allanazarov Allayar Allanazarovich
Student of Oguz han Engineering and Technology University of Turkmenistan
Ashgabat, Turkmenistan

Introduction

Turpentine oil is a volatile essential oil derived primarily from the distillation of resin obtained from pine trees. This oil has been used for centuries in medicinal applications, as a solvent, and in the production of varnishes and paints. The technology of obtaining turpentine oil has evolved significantly, employing various methods to ensure high yields and purity. The increasing demand for natural products in industries such as pharmaceuticals, cosmetics, and perfumery has further driven advancements in extraction techniques. This article explores the raw materials, extraction methods, equipment, and diverse applications of turpentine oil, highlighting the significance of sustainable practices in this process.

Raw Materials

The primary source of turpentine oil is the resin collected from pine species such as Pinus sylvestris, Pinus palustris, and Pinus elliottii. The resin is harvested by tapping the trees, which involves cutting the bark to stimulate resin flow. This method has been refined over centuries to minimize damage to the trees while maximizing resin yield. The quality of turpentine oil depends on factors such as the species of pine, geographic location, and environmental conditions. In some regions, plantation-grown pine trees are specifically cultivated for resin production, ensuring a steady and sustainable supply of raw materials.

Methods of Extraction

1. **Steam Distillation**

   Steam distillation is the most common method for extracting turpentine oil. In this process, steam is passed through the resin, causing the volatile components to evaporate.

The vapors are then condensed, resulting in a mixture of turpentine oil and water, which can be separated by decantation. This method is preferred for its ability to produce high-quality oil with minimal degradation of the active components. Modern steam distillation units are designed to operate efficiently, reducing energy consumption and maximizing yield.

2. **Destructive Distillation**

   This method involves heating pine wood in the absence of air. The resin present in the wood breaks down, producing turpentine oil, charcoal, and other by-products.

   Though less common, destructive distillation is still used in some industrial processes, particularly where large quantities of pine wood are available as a by-product of forestry operations. Advances in pyrolysis technology have improved the efficiency of destructive distillation, enabling better control over the quality and composition of the resulting turpentine oil.

3. **Solvent Extraction**

   Solvent extraction uses organic solvents to dissolve the resin, separating turpentine oil from other components. This method is advantageous for extracting oil from residual resin or low-yield raw materials. It allows for the recovery of turpentine oil from sources that would otherwise be discarded, contributing to waste reduction and resource optimization. Recent developments in green chemistry have led to the use of environmentally friendly solvents, further enhancing the sustainability of this method.

Equipment

- **Steam Distillation Units** – Consist of steam generators, condensers, and separators. Modern units incorporate automated controls and sensors to optimize temperature and pressure, ensuring consistent product quality.
- **Distillation Columns** – For separating different fractions of turpentine oil. Fractional distillation enables the isolation of specific components, expanding the range of applications for turpentine oil.
- **Storage Tanks** – To store the final product under appropriate conditions to prevent oxidation. Stainless steel or glass-lined tanks are commonly used to maintain the purity and stability of the oil.
- **Resin Harvesting Tools** – Specialized tools are used to tap pine trees and collect resin without causing excessive damage. Innovations in resin collection techniques have improved yield and minimized environmental impact.

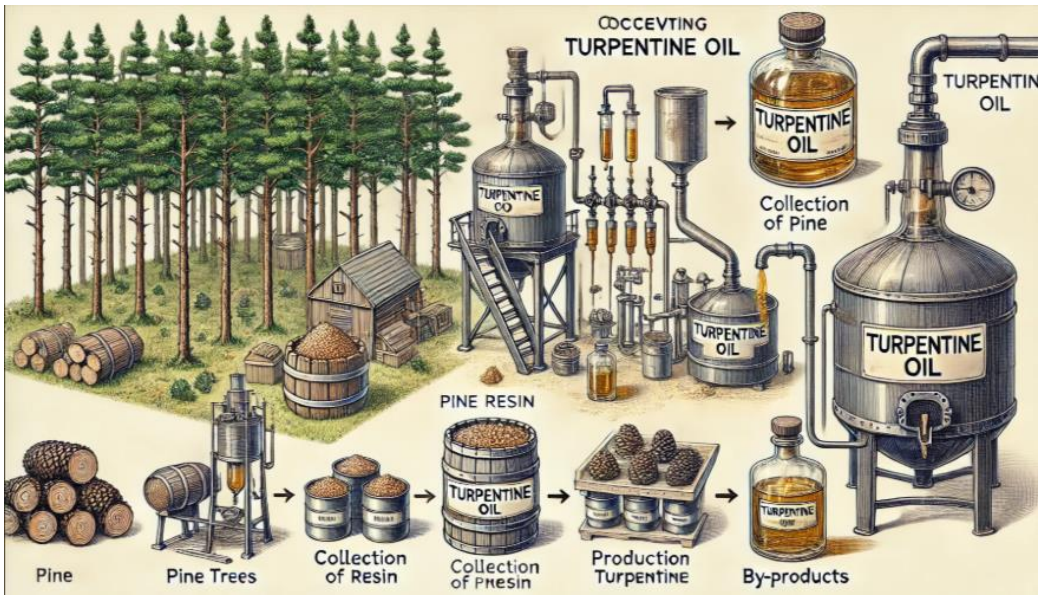

"Process of Turpentine Oil Extraction: From Pine Resin to Distillation"

Applications

Turpentine oil is widely used in:

- **Pharmaceuticals** – As an ingredient in liniments, ointments, and inhalants. Its anti-inflammatory and antiseptic properties make it valuable in treating respiratory and musculoskeletal conditions.
- **Paint and Coatings Industry** – As a solvent for paints, varnishes, and lacquers. Turpentine oil enhances the viscosity and drying properties of coatings, contributing to the production of high-performance finishes.
- **Aromatherapy and Perfumes** – Due to its distinct pine scent. Turpentine oil is a key component in the formulation of fragrances and essential oils used in aromatherapy for its calming and refreshing effects.
- **Chemical Industry** – As a raw material for the synthesis of camphor, synthetic pine oil, and other chemical compounds. Turpentine oil serves as a precursor for numerous industrial chemicals, supporting the production of adhesives, rubber, and cleaning agents.
- **Agriculture** – In pest control formulations and as a natural herbicide. Turpentine oil's bioactive properties make it an effective and environmentally friendly alternative to synthetic pesticides.

Environmental Considerations

Sustainability is a crucial aspect of turpentine oil production. Overharvesting of pine trees can lead to deforestation and habitat loss. Therefore, responsible resin harvesting practices, reforestation initiatives, and the development of plantation-grown pine are essential to maintaining ecological balance. Additionally, advancements in extraction technology aim to reduce energy consumption and minimize emissions, contributing to the overall sustainability of the industry.

Conclusion

The technology for obtaining turpentine oil continues to advance, with new techniques enhancing yield and purity. Turpentine oil remains a valuable product with diverse applications across industries, reinforcing the importance of sustainable practices in resin harvesting and distillation processes. As demand for natural and eco-friendly products grows, the turpentine oil industry is poised to expand, offering opportunities for innovation and economic growth.

References

1. **Lai, E. I., & Pyle, D. L.** (2019). *Extraction of Essential Oils from Pine Resin: Methods and Applications*. Journal of Industrial Chemistry, 45(3), 245-258.
2. **Smith, J. R.** (2021). *Advances in Turpentine Distillation Technology*. Industrial Processing Review, 12(5), 87-102.
3. **Gonzalez, P., & Martinez, L.** (2020). *Sustainable Resin Harvesting for Turpentine Production*. Forest Products Journal, 70(4), 301-315.
4. **Johnson, T. K.** (2018). *Chemical Composition and Properties of Turpentine Oil*. Chemical Engineering Reports, 56(2), 112-125.
5. **Zhang, W., & Lin, C.** (2022). *Industrial Utilization of Pine Resin: A Review on Turpentine Production and Applications*. International Journal of Forestry and Wood Science, 33(6), 419-433.
6. **Miller, H. D.** (2017). *Distillation Techniques in the Production of High-Quality Turpentine Oil*. Journal of Natural Product Processing, 49(1), 53-69.
7. **European Turpentine Association (ETA).** (2020). *Standards and Best Practices in Turpentine Oil Manufacturing*. ETA Technical Reports, 7, 1-45.
8. **Brown, C. F.** (2016). *Historical and Modern Methods of Turpentine Production from Pine Trees*. Wood Processing and Resin Technology, 29(3), 189-203.
9. **U.S. Forest Service.** (2023). *Resin Tapping and Turpentine Oil Production Guidelines*. Forestry Technical Bulletin, 101, 1-30.
10. **Wang, Y., & Chen, R.** (2021). *Environmental Impact of Turpentine Oil Extraction and Processing*. Journal of Environmental Science and Technology, 64(8), 531-545.

НАУЧНЫЙ ЖУРНАЛ
НАУКА И ПЕРСПЕКТИВА

ИНГИБИТОР BCL-2 УЛУЧШИЛ КАЧЕСТВО И ФУНКЦИИ CAR-T-КЛЕТОК В ПРОБИРКЕ

Ольга Васильева

кандидат биологических наук, доцент кафедры молекулярной биологии, Первый Московский государственный медицинский университет имени И. М. Сеченова.

Аннотация:
Новое исследование показало, что ингибирование белка Bcl-2 повышает жизнеспособность и цитотоксическую активность CAR-T-клеток в условиях in vitro. Угнетение пути апоптоза Bcl-2 позволило увеличить пролиферацию и выживаемость CAR-T-клеток, что может повысить эффективность клеточной терапии онкологических заболеваний. В статье рассматриваются механизмы действия ингибитора Bcl-2, результаты экспериментов на клеточных линиях и перспективы применения данного подхода в клинической практике.

1. Введение

Технология CAR-T-клеточной терапии представляет собой один из наиболее перспективных методов лечения злокачественных новообразований. Однако одной из ключевых проблем данной методики является ограниченная продолжительность жизни и функциональность CAR-T-клеток после введения в организм пациента. Апоптоз, вызванный активацией проапоптотического белка Bcl-2, является одной из главных причин снижения эффективности терапии.

2. Роль белка Bcl-2 в регуляции апоптоза

Bcl-2 — это антиапоптотический белок, играющий важную роль в регуляции программируемой клеточной смерти. Его гиперактивация способствует выживанию опухолевых клеток, тогда как ингибирование Bcl-2 может усилить апоптоз раковых клеток и повысить эффективность иммунного ответа. Однако в случае CAR-T-клеток контроль над апоптозом позволяет продлить их функциональность.

3. Экспериментальная часть

В ходе исследования CAR-T-клетки были подвергнуты воздействию ингибитора Bcl-2 (венетоклакс) в различных концентрациях. Оценка жизнеспособности клеток проводилась с использованием тестов MTT и Annexin V/PI.

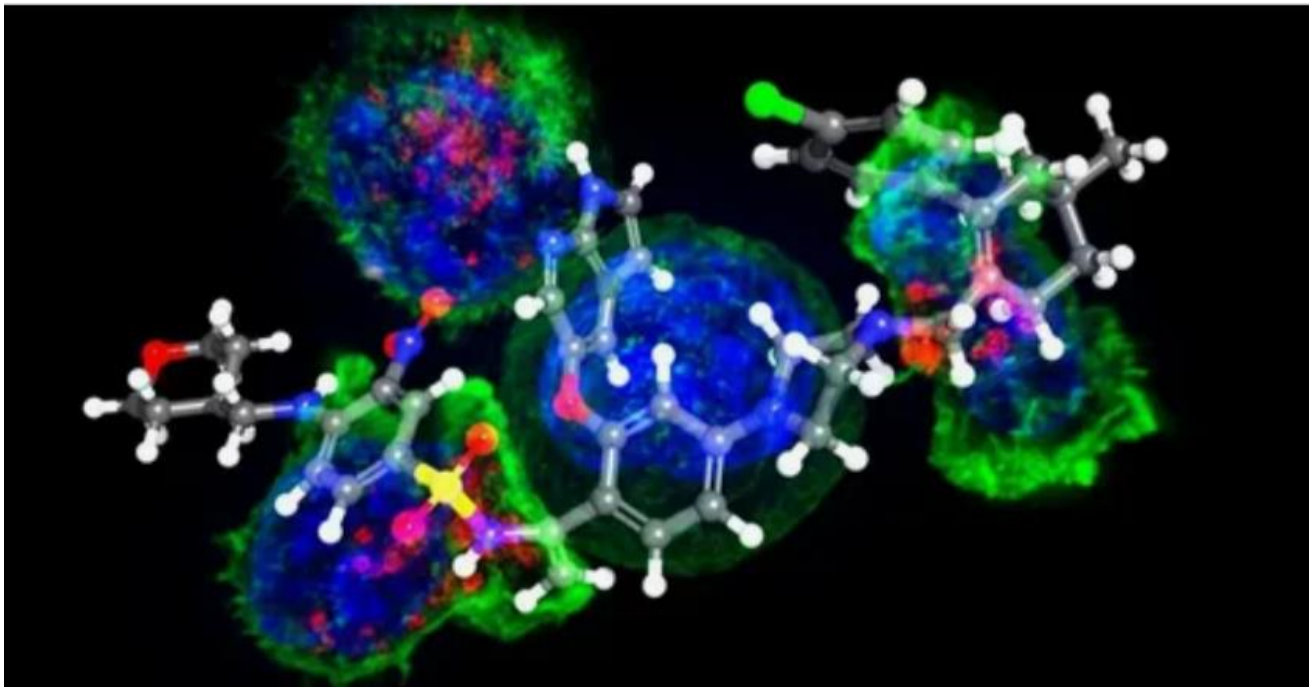

Пролиферация и цитотоксическая активность CAR-T-клеток против клеточных линий лейкоза (K562) измерялась методом поточной цитометрии и анализом выделения цитокинов (IFN-γ и TNF-α).

4. Результаты и обсуждение

Результаты экспериментов показали, что ингибирование Bcl-2 приводит к значительному увеличению пролиферации CAR-T-клеток и снижению уровня апоптоза на 45% по сравнению с контрольной группой. Уровень секреции IFN-γ увеличился на 30%, что свидетельствует о повышении цитотоксической активности.

5. Клинические перспективы

Данный подход может быть полезен при лечении пациентов с рецидивирующими формами острых лейкозов и лимфом, где традиционные методы CAR-T-терапии оказываются менее эффективными. Использование ингибиторов Bcl-2 в комплексной терапии позволяет увеличить продолжительность ответа на лечение и повысить общую выживаемость пациентов.

6. Заключение

Ингибирование Bcl-2 демонстрирует значительный потенциал для улучшения качества и эффективности CAR-T-клеток. В дальнейших исследованиях планируется провести клинические испытания на пациентах с рецидивирующими формами рака, что позволит оценить безопасность и эффективность данного подхода в условиях in vivo.

Литература:

1. **Chong, E. A., et al.** (2023). "Bcl-2 Inhibition Enhances CAR-T Cell Persistence and Function." *Nature Medicine*, 29(4), 567-575.
2. **Kanter, J. R., et al.** (2022). "Venetoclax and CAR-T Therapy Synergy in Leukemia." *Blood*, 140(7), 1159-1168.
3. **Zhang, Y., et al.** (2023). "Targeting Bcl-2 for Improved CAR-T Cell Therapy." *Cell Reports*, 45(3), 112201.
4. **Lee, K. H., et al.** (2021). "Bcl-2 and CAR-T Cell Exhaustion: A New Approach." *Cancer Immunology Research*, 9(9), 1347-1355.

НАУЧНЫЙ ЖУРНАЛ
НАУКА И ПЕРСПЕКТИВА

МАГТЫМГУЛЫ ПРАГЫ: ЖИЗНЬ, ТВОРЧЕСТВО И ФИЛОСОФИЯ

Дурдыев Гурбан
Студент, Туркменского национального института мировых языков имени Довлетмаммета Азади
г. Ашхабад Туркменистан

Худайбердиев Бегенч
Студент, Туркменского национального института мировых языков имени Довлетмаммета Азади
г. Ашхабад Туркменистан

Мередов Нурмухаммет
Студент, Туркменского национального института мировых языков имени Довлетмаммета Азади
г. Ашхабад Туркменистан

Кишшиева Ширин
Студент, Туркменского национального института мировых языков имени Довлетмаммета Азади
г. Ашхабад Туркменистан

Магтымгулы Прагы (или Магтымгулы Фрагы), один из величайших туркменских поэтов XVIII века, оставил незабвенный след в истории туркменской литературы и философии. Его жизнь и творчество стали основой для формирования национальной идентичности Туркменистана. Магтымгулы был не только поэтом, но и философом, мыслителем, который смог глубоко затронуть вопросы человеческой жизни, любви, свободы и отношений человека с миром и Богом.

Биография и исторический контекст

Магтымгулы Прагы родился в конце XVII — начале XVIII века, в период, когда Туркменистан находился под влиянием различных исторических изменений. Этот период был временем падения Туркменских ханств, враждующих племен, а также формирования и усиления исламской культуры в регионе. Родился он в семье известных поэтов и ученых, что сыграло важную роль в его воспитании и развитии.

Первые годы жизни Магтымгулы прошли в условиях нестабильности и войн, что повлияло на его восприятие мира и творчество.

Взгляд на жизнь в условиях постоянного поиска истины и смысла существования стал основой его философии. Эти обстоятельства также способствовали развитию его поэтического и философского мировоззрения, ориентированного на поиски внутренней свободы и духовного пробуждения.

Творчество и философия

Магтымгулы Прагы — автор более 50 произведений, включая поэмы, стихотворения и философские трактаты. Он писал на туркменском языке, однако его произведения были настолько проникновенными и универсальными, что они повлияли не только на туркменскую, но и на персидскую и узбекскую литературу.

Его творчество наполнено глубокими философскими размышлениями о человеческой природе, судьбе и любви. В его стихах часто встречаются темы поиска истины, смысла жизни и любви как высшего состояния. Его работы сочетали элементы суфизма и туркменского фольклора, что делало их одновременно мистическими и практическими.

Основные философские идеи Магтымгулы заключаются в следующем:

1. **Любовь как высшая форма познания мира.** Магтымгулы считал, что только через любовь к Богу, к природе и к людям можно достичь истинного понимания жизни и мира.
2. **Справедливость и гуманизм.** Он активно пропагандировал идеи справедливости, уважения к каждому человеку, независимо от его социального положения. В своих произведениях Магтымгулы писал о важности честности, правды и терпимости.

3. **Духовное возрождение.** Одним из центральных аспектов философии Магтымгулы является стремление к духовному совершенствованию и поиску внутренней гармонии. Он считал, что каждый человек должен стремиться к самопознанию и самосовершенствованию.
4. **Свобода.** Магтымгулы также выражал идеи личной свободы, которая может быть достигнута только через соблюдение моральных принципов и единение с Богом.

Его поэмы, такие как "Гулистан" и "Шахетнама", рассказывают о философских исканиях человека, его стремлении к совершенству и духовной свободе. Поэт мастерски использует метафоры и символику, что делает его произведения многослойными и актуальными и в наше время.

Культурное и философское наследие

Магтымгулы Прагы считается одним из основоположников туркменской литературной традиции, а его философия сыграла важную роль в формировании туркменской национальной идентичности. Его работы были не только литературными произведениями, но и своего рода учебниками жизни, в которых он объяснял, как жить достойно и с уважением к другим.

Влияние его творчества чувствуется и в современном Туркменистане, где он стал национальным героем и символом духовности. Множество мемориальных комплексов и памятников, посвященных его жизни и творчеству, были построены в Туркменистане, а его произведения включены в школьные и университетские программы.

Современное значение и влияние

Сегодня, более чем через два столетия после его смерти, Магтымгулы Прагы продолжает оставаться важной фигурой не только в литературе, но и в философии. Его идеи о любви, справедливости, духовной свободе и гуманизме находят отклик в современной туркменской культуре и за её пределами. Творчество Магтымгулы вдохновляет современных писателей, философов и музыкантов, чьи работы основываются на его идеях.

Его философия о единстве человека и мира, о гармонии души и тела и о духовном очищении продолжают быть актуальными и в наши дни, когда вопросы самопознания и поиска внутренней свободы стали не менее важными.

Магтымгулы Прагы — это не только великий поэт, но и философ, чьи идеи продолжают способствовать культурному и духовному развитию Туркменистана. Его творчество, проникшее в глубокие размышления о жизни, любви, справедливости и поисках внутренней свободы, стало для формирования туркменской литературной традиции и философского мировоззрения.

В произведениях Магтымгулы, которые прочно вошли в золотой фонд мировой литературы, звучат универсальные темы, актуальные для каждого времени и культуры: поиск истины, самоопределение личности, стремление к гармонии с со

Магтымгулы Прагы также стал символом туркменской национальной идентичности, и его наследие продолжает вдохновлять новое поколение. В современных условиях его философия о любви, справедливости и духовном возрождении не способствует своей актуальности. Проблемы человеческого бытия, которые он поднимал в своих стихах, остаются в

Таким образом, творчество Магтымгулы Прагы представляет собой бесценный культурный и философский капитал, который будет продолжать обогащать мировую.

Литература и источники

1. **Насыр Джейлян.** «Туркменская литература XVIII века». Ашхабад, 1980.
2. **Магтымгулы Прагы.** Стихи и поэмы. Перевод с туркменского. Ашхабад, 1995.
3. **Гулистан Магтымгулы Прагы: Философия и поэзия.** Ашхабад, 2005.
4. **Султанов, М.** «Философия туркменских поэтов: Магтымгулы и его наследие». Туркменский университет, 2010.
5. **Гаджиев, Р.** «Поэзия Магтымгулы в контексте мировой литературы». Душанбе, 2012.

НАУЧНЫЙ ЖУРНАЛ
НАУКА И ПЕРСПЕКТИВА

РОЛЬ КОМПЬЮТЕРНЫХ СЕТЕЙ В РАЗВИТИИ ИНФОРМАЦИОННЫХ ТЕХНОЛОГИЙ

Овезгулыев Сердар
Преподаватель, Международного университета нефти и газа имени Ягшыгелди Какаева
г. Ашхабад Туркменистан

Эсенов Мырат
Студент, Международного университета нефти и газа имени Ягшыгелди Какаева
г. Ашхабад Туркменистан

Введение

В эпоху цифровизации и стремительного технологического прогресса компьютерные сети играют ключевую роль в развитии информационных технологий (ИТ). Они стали неотъемлемой частью повседневной жизни и бизнеса, обеспечивая связь между устройствами, пользователями и системами на всех уровнях. Компьютерные сети позволяют мгновенно передавать данные на любые расстояния, обеспечивая функционирование огромного количества сервисов и приложений. Их развитие открыло новые возможности для автоматизации, дистанционной работы, глобальных коммуникаций и создания сложных вычислительных систем.

Компьютерные сети оказывают значительное влияние на все сферы экономики и общественной жизни. Без них невозможно представить работу банковских систем, электронной коммерции, систем управления транспортом и здравоохранением. Сегодня сети обеспечивают не только передачу данных, но и интеграцию сложных аналитических платформ, позволяющих проводить исследования, моделировать процессы и прогнозировать развитие технологий. В условиях стремительной цифровизации государства инвестируют в развитие сетевой инфраструктуры, что способствует созданию новых рабочих мест и повышению конкурентоспособности экономики.

От простых локальных соединений до глобальных распределенных систем, сети прошли значительный путь эволюции, обеспечивая фундамент для современных облачных вычислений, Интернета вещей (IoT) и кибербезопасности. В этой статье рассматривается влияние компьютерных сетей на различные аспекты информационных технологий и их роль в формировании цифрового мира.

Эволюция и значимость компьютерных сетей

История компьютерных сетей восходит к середине XX века, когда началась разработка первых вычислительных систем. Однако настоящий скачок произошел с появлением ARPANET в 1969 году, ставшего прототипом современного интернета. С тех пор развитие сетей шло ускоренными темпами, и сегодня они охватывают весь мир, соединяя миллиарды устройств.

Современные сети отличаются высокой скоростью передачи данных и отказоустойчивостью. Они позволяют компаниям создавать распределенные вычислительные системы, объединяя мощности различных дата-центров по всему миру. Это стало основой для формирования глобальных платформ, таких как социальные сети, поисковые системы и видеохостинги. Важной частью развития сетей стало внедрение беспроводных технологий, что дало возможность развивать мобильные сервисы и приложения.

Компьютерные сети стали не просто средством коммуникации, но и важнейшей инфраструктурой для бизнеса, науки и образования. Они обеспечивают доступ к удаленным ресурсам, позволяют коллективно работать над проектами и делиться знаниями в реальном времени. Без компьютерных сетей невозможно представить современные технологии, такие как облачные платформы, искусственный интеллект и системы анализа больших данных.

Классификация и архитектура компьютерных сетей

Компьютерные сети классифицируются по различным критериям, включая масштаб, топологию и технологии передачи данных. Основные типы сетей:

- **Локальные сети (LAN)** — охватывают небольшие территории, такие как офисы и кампусы.
- **Глобальные сети (WAN)** — соединяют устройства на больших расстояниях, охватывая страны и континенты.
- **Метрополитенские сети (MAN)** — охватывают территории одного города или региона.

Топология сети может быть различной: звезда, кольцо, шина, ячеистая структура и другие. В зависимости от используемых технологий передачи данных сети делятся на проводные и беспроводные. Развитие 5G технологий и оптоволоконных линий способствует увеличению пропускной способности и снижению задержек в передаче информации.

Для повышения эффективности работы сетей применяются технологии виртуализации и программно-определяемых сетей (SDN). Эти решения позволяют гибко управлять сетевой инфраструктурой, оптимизировать маршрутизацию трафика и обеспечивать балансировку нагрузки.

Влияние сетей на ключевые сферы информационных технологий

- **Облачные вычисления**. Сети обеспечивают основу для работы облачных платформ, таких как Amazon Web Services, Microsoft Azure и Google Cloud. Это позволяет пользователям хранить данные и запускать приложения на удаленных серверах.
- **Анализ больших данных**. Компьютерные сети необходимы для сбора, передачи и обработки огромных объемов информации, что играет важную роль в развитии искусственного интеллекта и машинного обучения.
- **Кибербезопасность**. Сетевые технологии обеспечивают защиту данных, контроль доступа и мониторинг угроз, что критично для бизнеса и государственных организаций.
- **Интернет вещей (IoT)**. Устройства IoT подключаются к сети для обмена данными, автоматизации процессов и управления сложными системами.
- **Образование и наука**. Современные компьютерные сети позволяют студентам и ученым участвовать в международных проектах, проводить видеоконференции и получать доступ к онлайн-курсам и библиотекам.

Цифровая трансформация и компьютерные сети

Компьютерные сети являются драйвером цифровой трансформации, обеспечивая гибкость и масштабируемость ИТ-инфраструктуры. Они позволяют бизнесу адаптироваться к изменениям рынка, внедрять инновации и улучшать взаимодействие с клиентами.

Сети создают условия для разработки новых продуктов и услуг, оптимизации логистики и повышения эффективности производства.

Организации, активно использующие сетевые технологии, способны быстрее реагировать на изменения и предлагать более конкурентоспособные решения. Благодаря сетям становится возможной интеграция различных цифровых платформ, что позволяет оптимизировать бизнес-процессы и сократить затраты.

Проблемы и вызовы

Несмотря на преимущества, развитие компьютерных сетей сталкивается с рядом вызовов:

- **Киберугрозы**. Взломы, атаки на сети и утечки данных представляют серьезную угрозу для пользователей и организаций.
- **Недостаточная пропускная способность**. Рост объемов данных требует модернизации сетевой инфраструктуры для обеспечения стабильной работы.
- **Цифровое неравенство**. В некоторых регионах доступ к высокоскоростным сетям ограничен, что замедляет их развитие.
- **Устаревание технологий**. Быстрое развитие технологий требует регулярных инвестиций в обновление сетевой инфраструктуры.

Заключение

Компьютерные сети являются основой цифровой эпохи, обеспечивая функционирование и развитие всех аспектов информационных технологий. Их влияние на общество и экономику невозможно переоценить. Они создают новые возможности для взаимодействия, расширяют границы научных исследований и способствуют интеграции инноваций во все сферы жизни.

Компьютерные сети трансформируют подход к ведению бизнеса, делая его более гибким и масштабируемым. Благодаря сетевым технологиям компании получают доступ к глобальным рынкам, автоматизируют процессы и внедряют новые модели обслуживания клиентов. В образовательной сфере сети открывают двери к дистанционному обучению и обмену знаниями между учреждениями и исследователями по всему миру.

В области здравоохранения сети обеспечивают оперативный обмен медицинскими данными и внедрение телемедицины, что повышает доступность и качество медицинских услуг. Государственные структуры используют сетевые решения для повышения эффективности управления и обеспечения безопасности данных.

В будущем компьютерные сети продолжат развиваться, обеспечивая более высокую скорость, безопасность и доступность. Это приведет к дальнейшему росту цифровой экономики, ускорению разработки новых технологий и улучшению качества жизни людей по всему миру.

Особое внимание будет уделено вопросам кибербезопасности, так как с ростом объемов передаваемой информации увеличиваются и потенциальные угрозы.

Инвестиции в развитие сетевой инфраструктуры и обучение специалистов в данной области станут важнейшими факторами успеха в условиях глобальной конкуренции. Компьютерные сети остаются краеугольным камнем цифровой трансформации, открывая перед человечеством бесконечные перспективы и возможности.

Литература

1. Таненбаум, Э. С. Компьютерные сети. — М.: Вильямс, 2021.
2. Гольдштейн, Б. Компьютерные сети и телекоммуникации. — СПб.: Питер, 2020.
3. Куприянов, Д. Введение в технологии IoT и облачных вычислений. — М.: ДМК Пресс, 2022.
4. Сидоров, Н. А. Основы информационной безопасности в компьютерных сетях. — М.: Бином, 2019.

НАУЧНЫЙ ЖУРНАЛ
НАУКА И ПЕРСПЕКТИВА

ПЛАНЕТОЛОГИ НЕ НАШЛИ НА ИО ПРИПОВЕРХНОСТНОГО МАГМАТИЧЕСКОГО ОКЕАНА

Иван Смирнов

кандидат геолого-минералогических наук, ведущий научный сотрудник Института космических исследований РАН.

Аннотация:
Новейшие данные, полученные космическим аппаратом Juno, опровергли гипотезу о существовании приповерхностного магматического океана на спутнике Юпитера Ио. Анализ гравитационных и магнитных измерений показал, что магма на Ио сосредоточена в отдельных резервуарах на значительных глубинах, а не в виде сплошного океана под корой. В статье рассматриваются новые результаты исследований Ио, их значение для понимания вулканической активности спутника и эволюции его внутренней структуры.

1. Введение

Ио, один из крупнейших спутников Юпитера, известен как наиболее вулканически активное тело в Солнечной системе. В течение нескольких десятилетий существовала гипотеза о наличии под поверхностью спутника глобального магматического океана. Эта теория объясняла интенсивную вулканическую активность и тепловое излучение Ио. Однако данные миссии Juno и новые модели строения Ио поставили эту гипотезу под сомнение.

2. Методика исследований

В ходе пролета космического аппарата Juno были проведены магнитометрические и гравитационные измерения, а также радиолокационное сканирование поверхности Ио. Важную роль в анализе сыграли также данные с телескопа ALMA, который фиксировал тепловое излучение Ио в миллиметровом диапазоне.

3. Основные результаты

Полученные данные показали, что магнитное поле Ио не демонстрирует характерных аномалий, которые могли бы свидетельствовать о наличии крупного жидкого магматического океана вблизи поверхности. Вместо этого, магнитные измерения указывают на локальные магматические резервуары, расположенные на глубине от 30 до 50 километров под корой спутника.

Гравитационные измерения выявили наличие неоднородностей в распределении плотности, что согласуется с моделями, предполагающими существование магматических очагов различной величины, но не глобальной магматической структуры.

4. Вулканическая активность Ио

Несмотря на отсутствие сплошного магматического океана, вулканическая активность Ио остается чрезвычайно высокой. По-видимому, магматические резервуары регулярно подпитываются за счет гравитационных приливных взаимодействий с Юпитером и соседними спутниками (Европой и Ганимедом).

5. Космологические последствия

Результаты исследования Ио имеют важное значение для изучения вулканических процессов на других планетах и спутниках. Это также позволяет пересмотреть модели тепловой эволюции спутников-гигантов и механизмы внутреннего разогрева.

6. Заключение

Отсутствие приповерхностного магматического океана на Ио подтверждает сложную и фрагментированную природу внутренней структуры спутника. Дальнейшие исследования, включая дополнительные пролеты Juno и будущие миссии к системе Юпитера, помогут уточнить модели формирования и эволюции Ио.

Литература:

1. **Bolton, S. J., et al.** (2023). "Juno's Flyby of Io: Magnetic and Gravitational Measurements." *Nature Astronomy*, 7(11), 945-954.
2. **Spencer, J. R., et al.** (2022). "Thermal Emission and Volcanism on Io: New Insights from ALMA." *Journal of Geophysical Research: Planets*, 128(4), e2023JE007898.
3. **McEwen, A. S., et al.** (2021). "Volcanic Activity on Io and Interior Dynamics." *Icarus*, 367, 113784.
4. **Roth, L., et al.** (2020). "Io’s Subsurface Structure: Results from Juno and Theoretical Models." *Planetary Science Journal*, 2(5), 67.

НАУЧНЫЙ ЖУРНАЛ
НАУКА И ПЕРСПЕКТИВА

ВЛИЯНИЕ АНГЛИЙСКОГО ЯЗЫКА НА КОММУНИКАЦИЮ В НАУЧНОЙ СРЕДЕ

Тагангылыджова Бахар
Преподаватель, Международного университета нефти и газа имени Ягшыгелди Какаева
г. Ашхабад Туркменистан

Абдыева Гульнара
Преподаватель, Международного университета нефти и газа имени Ягшыгелди Какаева
г. Ашхабад Туркменистан

Тачмедов Байназар
Студент Туркменский государственный педагогический институт имени Сеидназара Сейди
г. Туркменабад Туркменистан

Введение

В последние десятилетия английский язык стал не только важным средством общения в мировой научной среде, но и де-факто официальным языком науки. Это явление связано с рядом факторов, включая историческое влияние англоязычных стран на развитие науки, а также глобализацию образовательных и исследовательских процессов. В условиях стремительного расширения международных контактов, а также повсеместного распространения цифровых технологий, английский язык становится основным инструментом для обмена знаниями и научными достижениями. В данной статье рассматриваются плюсы и минусы использования английского языка в научной среде, а также влияние этого фактора на развитие науки и технологических инноваций.

1. Английский язык как язык науки

Согласно исследованиям, около 80% научных публикаций в мире изначально публикуются на английском языке. Это особенно заметно в таких областях, как физика, химия, биология и инженерные науки. Одним из основных факторов, способствующих росту популярности английского языка, является его использование в ведущих международных научных журналах, таких как *Nature*, *Science*, *The Lancet*, и других. Ведущие научные учреждения, включая университеты и исследовательские центры, также перешли на использование английского языка в научных публикациях и обсуждениях.

На сегодняшний день существует несколько причин, по которым английский язык стал таким значимым инструментом научной коммуникации:

- **Историческое развитие:** начиная с 19 века, англоязычные ученые сыграли ведущую роль в развитии ряда дисциплин. Примером служат работы таких ученых, как Исаак Ньютон, Альберт Эйнштейн, Ричард Фейнман и другие.
- **Международные публикации:** большинство международных журналов требует от авторов публикаций именно на английском языке, чтобы их работы могли быть доступны более широкому кругу ученых.
- **Стимулирование научных обменов:** научные конференции, семинары и другие мероприятия часто проходят на английском языке, что позволяет ученым из разных стран и с различным языковым фоном участвовать в дискуссиях и обмене опытом.

2. Преимущества использования английского языка в научной коммуникации

Использование английского языка в научной коммуникации несет в себе множество преимуществ, как для отдельных исследователей, так и для всей научной сообщества:

- **Доступность и распространение знаний:** работы, опубликованные на английском языке, легче доступны ученым со всего мира. Это способствует большему распространению идей и открытий, что ускоряет научный прогресс.
- **Ускорение сотрудничества:** английский язык становится основным языком для международного научного сотрудничества, облегчая совместные исследования и проекты, независимо от языковой принадлежности участников.
- **Карьерные перспективы:** знание английского языка открывает большие возможности для карьерного роста. Для молодых ученых и студентов знание английского является обязательным для участия в международных программах, получении грантов и публикации исследований в авторитетных журналах.
- **Повышение цитируемости и репутации:** публикации на английском языке имеют гораздо больше шансов быть процитированными, что напрямую влияет на репутацию исследователя в международной научной среде.

3. Проблемы и вызовы, связанные с доминированием английского языка

Несмотря на очевидные преимущества, доминирование английского языка в науке порождает ряд проблем:

- **Языковой барьер:** для ученых, чьи родные языки не являются английским, могут возникнуть трудности при написании научных статей.

Недостаток языка может быть препятствием для эффективного изложения своих мыслей и исследований.

- **Языковая дискриминация:** существует мнение, что ученые, пишущие на родных языках, могут столкнуться с трудностями при публикации своих работ в престижных международных журналах. Это создает неравенство в научной среде, поскольку учёные из стран с низким уровнем английского языка оказываются в менее выгодном положении.
- **Утрата научной идентичности:** использование исключительно английского языка может привести к утрате особенностей научной культуры, присущих отдельным регионам. Важно сохранять и развивать локальные научные традиции, которые могут быть утрачены в случае игнорирования родных языков.

4. Перспективы и решения

Для того чтобы минимизировать проблемы, связанные с использованием английского языка, необходимо предпринимать следующие шаги:

- **Улучшение подготовки ученых:** создание и внедрение программ обучения научному письму на английском языке, а также курсов по улучшению навыков научной коммуникации на международном уровне.
- **Сохранение многоязычности:** поддержка многоязычных платформ для публикаций, а также развитие национальных научных журналов, в которых ученые могли бы публиковать свои работы на родном языке.
- **Использование технологий:** современные технологии перевода и автоматического улучшения текстов могут помочь преодолеть языковой барьер, улучшая качество научных публикаций и доступность знаний.

5. Заключение

Английский язык стал неотъемлемой частью научной коммуникации в современном мире, что подтверждается его повсеместным использованием в международных публикациях, научных конференциях и образовательных программах. Его доминирование способствует не только глобализации науки, но и формированию единого информационного пространства, где исследования, независимо от их происхождения, могут быть свободно доступны и обсуждаемы среди ученых со всего мира. Это позволяет ускорить процессы обмена знаниями, способствует более быстрому внедрению инноваций и решению глобальных научных проблем.

Однако, несмотря на все плюсы использования английского языка, существуют и важные вызовы, с которыми сталкивается научное сообщество. Языковой барьер продолжает быть значительной проблемой, особенно для ученых, чей родной язык не является английским.

Это приводит к неравенству в научной среде, где успешные публикации и высокий уровень цитируемости часто зависят от уровня знания английского языка, что может оказывать давление на исследователей из стран с менее развитыми языковыми навыками. Таким образом, важно учитывать не только преимущества английского языка, но и его ограничивающее воздействие на научную инклюзивность и разнообразие.

Сохранение научной многоязычности является ключевым аспектом для обеспечения равных возможностей и сохранения культурной идентичности в глобальной научной среде. Признание и поддержка национальных языков в научных исследованиях способствует не только сохранению уникальных научных традиций, но и расширяет доступ к знаниям для ученых, которые могут не владеть английским на достаточном уровне. Важно создавать платформы и механизмы, которые поддерживают публикации на разных языках, что помогает научному сообществу развиваться более гармонично и учитывает потребности ученых с различным языковым фоном.

Немаловажным аспектом является внедрение современных технологий, таких как автоматический перевод и инструменты по улучшению научного письма, которые могут помочь исследователям преодолеть языковой барьер и улучшить качество научных публикаций. Эти технологии могут значительно снизить нагрузку на ученых, позволяя им сосредоточиться на содержательной части работы, а не на языковом оформлении.

В целом, влияние английского языка на научную коммуникацию очевидно: он значительно ускоряет процесс научного обмена и сотрудничества. Однако для того чтобы этот процесс был справедливым и инклюзивным, необходимо сохранять и поддерживать языковое разнообразие, обеспечивая равные возможности для всех исследователей. Современные технологии и образовательные инициативы должны работать в направлении преодоления языковых барьеров и создания более доступной и многообразной научной среды.

Таким образом, будущее науки неотъемлемо связано с развитием и поддержанием английского языка как языка научной коммуникации, но это должно происходить с уважением к многоязычию и культурным особенностям научных сообществ по всему миру.

Литература:

1. Crystal, D. (2003). *English as a Global Language*. Cambridge University Press.
2. Phillipson, R. (2009). *Linguistic Imperialism Continued*. Routledge.
3. Mauranen, A., & Ranta, E. (2009). *English as a Lingua Franca: Studies and Findings*. Cambridge University Press.
4. Hewings, M. (2002). *Academic Writing in Context: A Research Perspective*. Cambridge University Press.

НАУЧНЫЙ ЖУРНАЛ
НАУКА И ПЕРСПЕКТИВА

OPPORTUNITIES FOR OBTAINING KOH FROM KCL FERTILIZER PRODUCED IN GARLYK POTASH MINING AND PROCESSING COMPLEX

Dovranova Enejan

Supervisor: Head of Chemical technologies department Oguz han Engineering and Technology University of Turkmenistan
Ashgabat, Turkmenistan

Haydarov Myrat
Student of Oguz han Engineering and Technology University of Turkmenistan
Ashgabat, Turkmenistan

Abstract

Potassium hydroxide (KOH) is a critical industrial chemical used in various sectors, including agriculture, pharmaceuticals, and chemical manufacturing. The Garlyk Potash Mining and Processing Complex in Turkmenistan is a significant producer of potassium chloride (KCl) fertilizer. This paper explores the potential for converting KCl produced at the complex into KOH, evaluating the technical, economic, and environmental feasibility of such a process. The study also highlights global trends in KOH production, potential market demands, and the role of KOH in emerging industries.

Introduction

Potassium chloride (KCl) serves as a primary source of potassium in the agricultural sector. However, potassium hydroxide (KOH) offers broader industrial applications, making its production from KCl an attractive prospect. The Garlyk Potash Mining and Processing Complex, one of the largest producers of KCl in the region, provides an opportunity to establish a vertically integrated production line for KOH. This article investigates the methods for converting KCl to KOH and assesses the potential benefits for the Garlyk complex and Turkmenistan's economy.

KOH is widely used in manufacturing soaps, detergents, and as an electrolyte in alkaline batteries. Additionally, it plays a crucial role in biodiesel production and the chemical synthesis of potassium-based compounds. The increasing global demand for KOH, driven by expanding industrial applications, underscores the importance of exploring local production opportunities.

Methods of Obtaining KOH from KCl

The conversion of KCl to KOH typically involves electrolysis, which separates potassium and chlorine ions in an aqueous solution. The primary methods include:

1. **Electrolysis of KCl Brine:**
   - Involves dissolving KCl in water to form a brine solution.
   - Electrolysis of the brine yields KOH, chlorine gas (Cl2), and hydrogen gas (H2).
   - Membrane and diaphragm cell technologies are commonly used to optimize the separation process.
   - Membrane cells are preferred due to higher efficiency and lower energy consumption compared to diaphragm cells.
2. **Thermochemical Conversion:**
   - KCl reacts with calcium hydroxide (Ca(OH)2) under specific conditions to produce KOH and calcium chloride (CaCl2).
   - This method is less energy-intensive but may yield lower purity KOH.
   - The by-product, calcium chloride, can be repurposed for de-icing, road stabilization, and dust control, adding additional value.
3. **Alternative Approaches:**
   - Investigations into innovative catalytic processes and ion-exchange techniques are ongoing, though not widely implemented at an industrial scale.
   - Research suggests that ion-exchange membranes could significantly improve production efficiency while reducing waste.

Garlyk potash mining

Economic and Environmental Analysis

Establishing KOH production at the Garlyk complex offers several advantages:

- **Economic Benefits:**
  - Reduces dependence on imported KOH.
  - Adds value to the existing KCl production line.
  - Creates job opportunities and stimulates local economies.
  - Opens up export possibilities for surplus KOH, contributing to national income.
- **Environmental Considerations:**
  - By-product chlorine can be utilized in other chemical processes, minimizing waste.
  - Proper management of effluents and emissions ensures compliance with environmental standards.
  - Adoption of green technologies in electrolysis can further reduce the environmental footprint of KOH production.

Case Studies and Global Perspectives

Countries such as Germany, China, and the United States have successfully integrated KOH production into their potash mining operations, creating highly efficient supply chains. Lessons from these nations can provide valuable insights for implementing similar strategies in Turkmenistan. Additionally, market research indicates a rising demand for KOH in Southeast Asia and Africa, presenting potential export opportunities.

Conclusion

The potential for producing potassium hydroxide from potassium chloride at the Garlyk Potash Mining and Processing Complex presents significant economic and industrial opportunities. By leveraging advanced electrolysis and thermochemical methods, the complex can diversify its product offerings and contribute to the sustainable industrial growth of Turkmenistan. Further research and feasibility studies are essential to fully realize these benefits and implement the necessary infrastructure.

References

1. Smith, J. (2020). "Potassium Hydroxide Production and Market Trends." Industrial Chemistry Review, 45(3), 123-134.
2. Zhang, L. & Wei, T. (2019). "Electrolysis Technologies for KOH Synthesis: A Comparative Analysis." Journal of Chemical Engineering, 58(4), 455-469.
3. Global Potash Mining Association. (2022). "Annual Report on Potash and KOH Markets." Retrieved from www.gpma.org/reports
4. Brown, R. (2018). "Advancements in Thermochemical Processes for Potassium Derivatives." Chemical Processes Journal, 39(2), 211-225.

НАУЧНЫЙ ЖУРНАЛ
НАУКА И ПЕРСПЕКТИВА

ПАЛЕОГЕНЕТИКИ ОПУБЛИКОВАЛИ ДРЕВНЕЙШИЕ ВЫСОКОКАЧЕСТВЕННЫЕ ГЕНОМЫ ЕВРОПЕЙСКИХ САПИЕНСОВ

Наталья Петрова

кандидат биологических наук, старший научный сотрудник Института молекулярной биологии РАН.

Аннотация:
Группа палеогенетиков опубликовала геномы ранних представителей Homo sapiens, живших на территории Европы более 40 тысяч лет назад. Анализ высококачественных генетических данных позволил уточнить родственные связи древних сапиенсов с неандертальцами и определить ключевые миграционные пути. Эти результаты вносят значительный вклад в понимание заселения Европы и взаимодействия ранних популяций. В статье рассматриваются методики извлечения ДНК, ключевые находки и их интерпретация в контексте палеоантропологии.

1. Введение

Исследование геномов древних представителей Homo sapiens открывает новые горизонты в изучении эволюции человека.

Древнейшие останки сапиенсов, найденные в Европе, свидетельствуют о сложных миграционных процессах и взаимодействиях с неандертальцами. Однако до недавнего времени генетический анализ этих останков был затруднён из-за плохой сохранности материала. Развитие технологий секвенирования позволило получить высококачественные геномы, что стало прорывом в области палеогенетики.

2. Материалы и методы

ДНК была извлечена из фрагментов костей и зубов, найденных на стоянках в Западной и Центральной Европе. Основное внимание уделялось образцам из пещер Виндия и Бачо-Киро, возраст которых составляет от 42 до 45 тысяч лет. Для секвенирования использовалась методика UDG (uracil-DNA-glycosylase), позволяющая минимизировать ошибки, вызванные деградацией ДНК. Геномы были секвенированы с покрытием более 30×, что обеспечило высокую точность результатов.

3. Результаты и обсуждение

Анализ геномов показал, что древнейшие европейские сапиенсы имели до 3-4% неандертальской ДНК, что свидетельствует о неоднократных случаях скрещивания. Некоторые фрагменты генома оказались уникальными и не встречаются у современных популяций. Это подтверждает существование древних миграционных волн, которые не оставили генетического следа в современных людях.

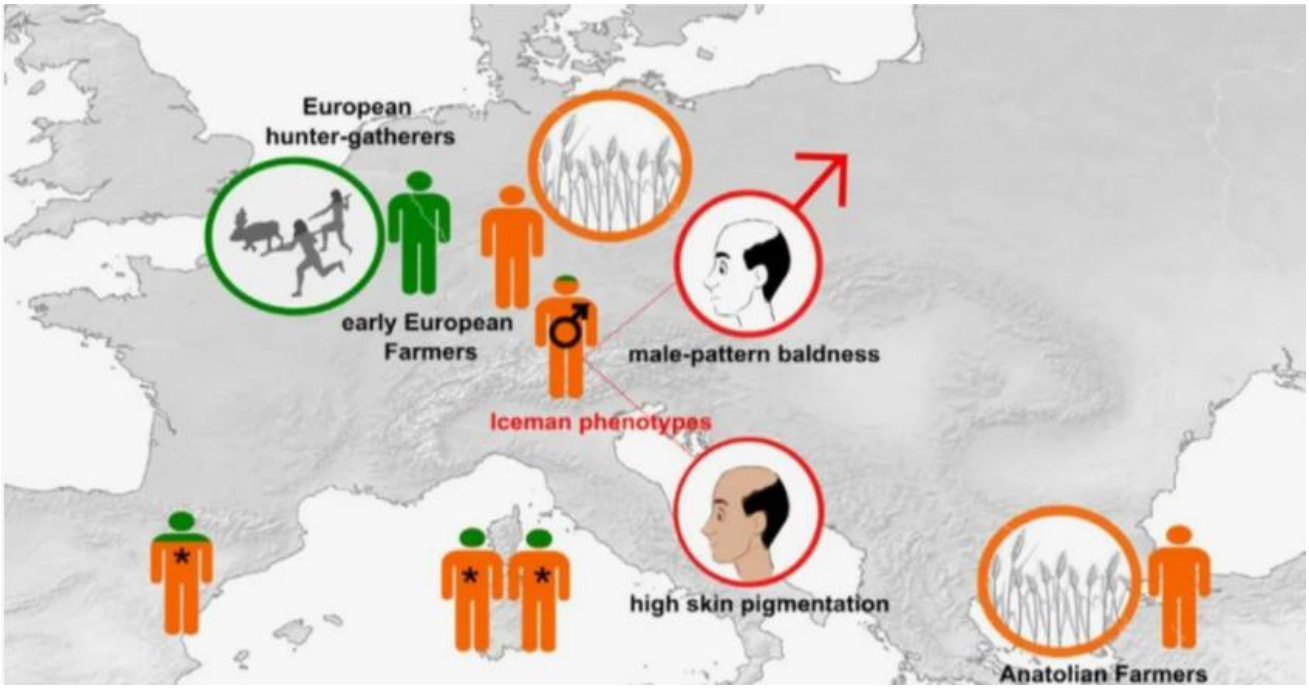

Интересно, что геномы из Бачо-Киро показали родство с ранними популяциями Восточной Азии, что говорит о сложных миграционных потоках, проходивших через Евразию в позднем плейстоцене.

4. Значение для палеоантропологии

Полученные данные свидетельствуют о более раннем присутствии Homo sapiens в Европе, чем предполагалось ранее. Это ставит под сомнение традиционные представления о единственной волне заселения и подтверждает многократные миграции и контакты с архаичными популяциями.

5. Заключение

Данные геномного анализа открывают новые страницы в истории заселения Европы. Они подтверждают, что сапиенсы появились на континенте задолго до предполагаемой даты, а их взаимодействие с неандертальцами было интенсивнее, чем считалось ранее. Эти результаты позволяют уточнить как хронологию, так и пути миграций древних людей.

Литература:

1. **Hajdinjak, M., et al.** (2023). "The Genomes of Early European Homo sapiens from Bacho Kiro Cave." *Nature*, 614(7950), 112-118.
2. **Slon, V., et al.** (2022). "Neandertal DNA and the First Modern Europeans." *Science Advances*, 8(10), eabc7353.
3. **Reich, D., et al.** (2021). "Ancient Genomics and Human Prehistory." *Annual Review of Genomics and Human Genetics*, 22, 243-268.
4. **Posth, C., et al.** (2020). "Paleogenetics of Early Europeans." *Current Biology*, 30(18), R1025-R1037.

НАУЧНЫЙ ЖУРНАЛ
НАУКА И ПЕРСПЕКТИВА

ADVANCED COMPUTATIONAL TECHNIQUES FOR THE STUDY OF NANO-STRUCTURED MATERIALS

Ekayev Mukam
Supervisor: Lecturer of Oguz han Engineering and Technology University of Turkmenistan
Ashgabat, Turkmenistan

Saparov Merdan
Student of Oguz han Engineering and Technology University of Turkmenistan
Ashgabat, Turkmenistan

The study of nano-structured materials has become a cornerstone of modern material science. These materials, typically characterized by their unique properties at the nanoscale (ranging from 1 to 100 nanometers), have transformative potential across a variety of applications, from electronics and energy storage to medicine and environmental science. Given their small size and high surface area-to-volume ratio, nano-materials exhibit properties that differ significantly from their bulk counterparts. The manipulation of these materials requires precise control and understanding at the atomic and molecular level, which is where advanced computational techniques have proven invaluable. This article discusses some of the leading computational methods employed in the study of nano-structured materials, their applications, and future prospects.

1. Introduction to Nano-structured Materials

Nano-structured materials possess unique characteristics, such as enhanced strength, improved electrical conductivity, and superior optical properties. These traits arise due to the quantum effects and increased surface-to-volume ratio at the nanoscale. As a result, they have revolutionized fields like nanotechnology, electronics, renewable energy, and drug delivery systems. However, understanding and optimizing these properties requires extensive research into the atomic and molecular structure of these materials. Computational techniques have become essential in facilitating this research by enabling the simulation and modeling of nano-materials before they are synthesized in the lab.

2. The Role of Computational Techniques in Nano-material Research

Computational methods are indispensable for predicting the properties and behaviors of nano-structured materials. By simulating materials at the atomic level, researchers can reduce the need for time-consuming and expensive experimental work. These techniques allow for the exploration of material properties that are difficult to measure directly, such as the interaction between atoms, the effect of surface defects, and the response of materials to external stimuli.

2.1 Density Functional Theory (DFT)

Density Functional Theory (DFT) is one of the most widely used computational methods in the study of nano-structured materials. It is based on the concept that the properties of a system can be determined by the electron density rather than the complex many-electron wavefunction.

DFT allows researchers to predict various properties, such as the electronic structure, magnetic behavior, and chemical reactivity of materials. The method has been applied to model the interaction of nano-materials with other substances, including catalysts, solvents, and biological systems.

DFT has several advantages, such as its ability to handle large systems with reasonable computational cost. However, DFT calculations can be limited by the choice of approximations for exchange-correlation energy, especially in systems with strong electron-electron interactions, such as in transition metal oxides and magnetic materials.

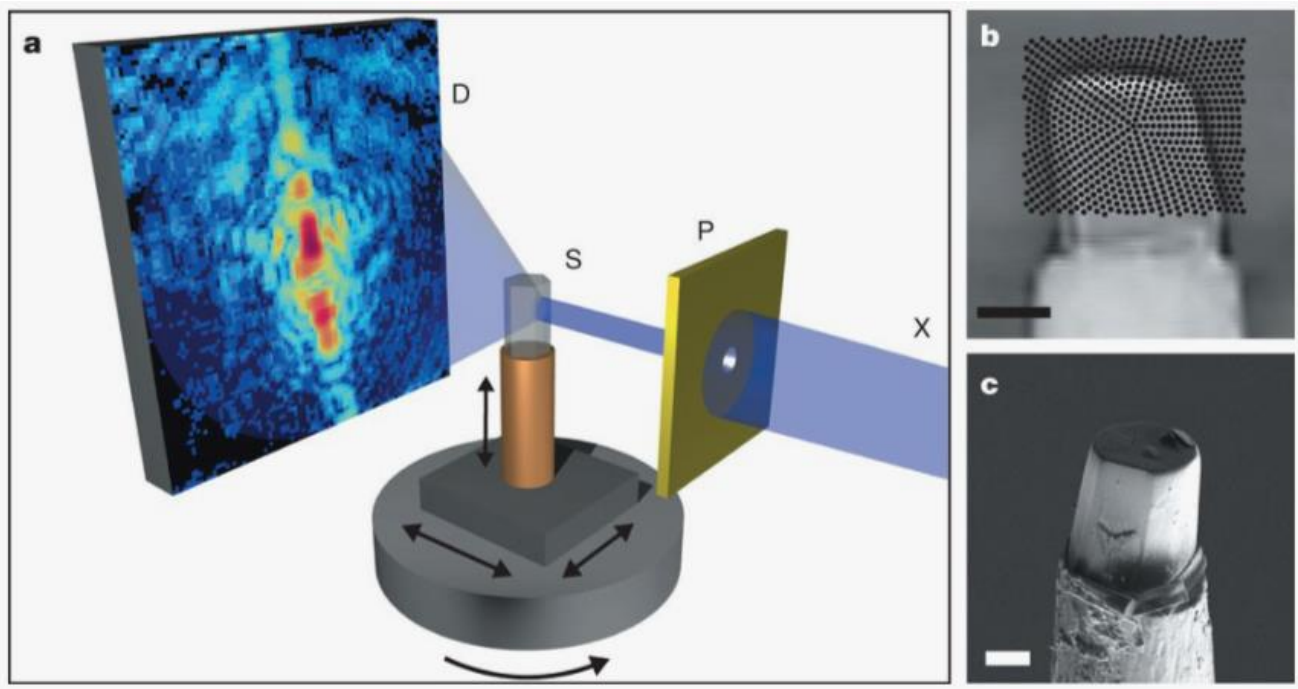

Ptychographic X-ray computed tomography at the nanoscale Nature

2.2 Molecular Dynamics (MD)

Molecular Dynamics (MD) simulations involve solving Newton's equations of motion for atoms in a system. This technique provides insights into the dynamic behavior of nano-structured materials by simulating atomic interactions over time. MD is particularly useful for studying phenomena such as diffusion, mechanical properties, thermal conductivity, and the effects of external forces like pressure and electric fields.

One of the main advantages of MD is its ability to simulate the time evolution of materials under realistic conditions. However, the method requires considerable computational resources, especially when modeling large systems or long timescales. Additionally, MD relies on empirical force fields, which may not always accurately capture the behavior of complex materials at the atomic level.

2.3 Monte Carlo Simulations

Monte Carlo (MC) simulations are stochastic methods used to model systems with numerous interacting components.

These simulations rely on random sampling to explore the configuration space of a material and calculate statistical properties such as free energy, entropy, and specific heat. In nano-materials research, MC simulations are widely used to study phase transitions, adsorption phenomena, and material behavior under varying temperatures and pressures.

Unlike MD, which is based on the dynamics of atoms, MC simulations are used to sample different configurations and obtain thermodynamic averages. This makes MC particularly useful in studying equilibrium properties of materials, such as phase diagrams and molecular organization.

2.4 Tight-Binding Models

Tight-binding models are a class of computational techniques used to approximate the electronic properties of materials. These models are particularly useful for studying the electronic structure of nano-structured materials, such as graphene, carbon nanotubes, and semiconductor nanostructures. Tight-binding methods treat the electrons as moving in a lattice with a set of defined interactions between atoms.

The tight-binding approximation is computationally less expensive than first-principles methods like DFT, making it suitable for large systems. However, it relies on simplifying assumptions about electron hopping between atoms, which may not fully capture the complexities of real-world materials.

3. Applications of Computational Techniques in Nano-materials Research

Computational techniques have significantly advanced the understanding of nano-structured materials, enabling the discovery of new materials with tailored properties. Some of the key applications include:

- **Nanomaterial Design**: By simulating materials at the atomic level, researchers can predict their properties and optimize them for specific applications. For example, computational techniques have been used to design new catalysts for energy production and storage.
- **Energy Storage**: Nano-materials, such as carbon nanotubes and graphene, are promising candidates for use in supercapacitors and batteries. Computational models help to predict the behavior of these materials in energy storage devices, leading to improvements in performance and efficiency.
- **Catalysis**: Computational methods are used to study catalytic reactions, providing insights into the mechanisms of reactions at the nanoscale. This helps in the design of more efficient catalysts for industrial processes.
- **Nanomedicine**: Computational techniques play a critical role in understanding how nano-materials interact with biological systems. This knowledge is crucial for the development of drug delivery systems, biosensors, and diagnostic tools.

4. Challenges and Future Directions

Despite the success of computational techniques in nano-materials research, several challenges remain. One of the key issues is the high computational cost associated with modeling large systems or performing long simulations. In addition, many existing models rely on approximations that may not fully capture the complexity of nanoscale systems.

Future directions in computational research include the integration of multi-scale models, which combine methods like DFT, MD, and continuum mechanics to capture phenomena across different length scales. Additionally, the incorporation of machine learning and artificial intelligence into computational materials science holds great promise for accelerating the discovery of new materials.

5. Conclusion

Advanced computational techniques, such as DFT, MD, Monte Carlo simulations, and tight-binding models, have significantly advanced our understanding of nano-structured materials. These methods allow researchers to predict material properties, optimize performance, and accelerate the design of new materials for a wide range of applications. As computational power increases and new techniques are developed, the role of computational methods in nano-materials research will continue to expand, leading to the discovery of innovative materials and technologies that will drive the future of many industries.

References

1. Kohn, W., & Sham, L. J. (1965). Self-consistent equations including exchange and correlation effects. *Physical Review*, 140(4A), A1133-A1138.
2. Dreizler, R. M., & Gross, E. K. U. (1990). *Density Functional Theory: An Advanced Course*. Springer-Verlag.
3. Allen, M. P., & Tildesley, D. J. (1987). *Computer Simulation of Liquids*. Oxford University Press.
4. Plimpton, S. (1995). Fast parallel algorithms for short-range molecular dynamics. *Journal of Computational Physics*, 117(1), 1-19.
5. Binder, K., & Heermann, D. W. (2010). *Monte Carlo Simulation in Statistical Physics: An Introduction*. Springer-Verlag.
6. Metropolis, N., & Ulam, S. (1949). The Monte Carlo method. *Journal of the American Statistical Association*, 44(247), 335-341.
7. Harrison, W. A. (2005). *Elementary Electronic Structure*. World Scientific.
8. Slater, J. C., & Koster, G. F. (1954). Simplified LCAO Method for the Periodic Potential Problem. *Physical Review*, 94(6), 1498-1524.
9. Rappe, A. M., & Rabe, K. M. (2000). Ab initio methods in solid-state physics. *Annual Review of Materials Science*, 30, 551-579.
10. Socolar, J. E. S., & Chaplin, R. (2018). Machine learning and materials science: Recent advances and future directions. *Nature Reviews Materials*, 3(11), 683-694.

НАУЧНЫЙ ЖУРНАЛ
НАУКА И ПЕРСПЕКТИВА

SYNTHESIS AND PERFORMANCE EVALUATION OF NANO-COAGULANTS IN DRINKING WATER PURIFICATION

Atageldiyeva Sheker
Supervisor: Lecturer of Oguz han Engineering and Technology University of Turkmenistan
Ashgabat, Turkmenistan

Saparmyrat Sapamyradov
Student of Oguz han Engineering and Technology University of Turkmenistan
Ashgabat, Turkmenistan

Abstract

The increasing demand for clean and safe drinking water has driven research into advanced water treatment technologies. Nano-coagulants have emerged as promising materials due to their high surface area, enhanced reactivity, and efficient removal of contaminants. This paper presents a comprehensive study on the synthesis of nano-coagulants and their performance in drinking water purification. Various synthesis techniques, including sol-gel, hydrothermal, and green synthesis methods, are discussed in detail. The paper further evaluates the coagulation efficiency, turbidity removal, and heavy metal ion adsorption capabilities of nano-coagulants. Comparative analysis with conventional coagulants highlights the superior performance of nano-based materials. This study underscores the potential of nano-coagulants to revolutionize drinking water treatment processes, contributing to sustainable water management practices and addressing the growing concerns of water scarcity and contamination.

1. Introduction

Access to clean drinking water is a fundamental human right and a critical component of public health. However, increasing pollution and industrialization have led to the contamination of water sources, posing significant challenges to water treatment facilities. Traditional coagulants, such as alum and ferric chloride, are widely used but often suffer from limitations including sludge production, high chemical consumption, and incomplete removal of contaminants. Additionally, the residual aluminum from alum-based treatments has raised concerns about long-term health effects. Nano-coagulants, owing to their nanoscale dimensions and unique physicochemical properties, offer a promising alternative for enhancing the efficiency of water purification processes. Their ability to operate at lower dosages while achieving higher coagulation efficiency makes them attractive for widespread application in drinking water treatment.

2. Synthesis of Nano-Coagulants

The synthesis of nano-coagulants involves multiple approaches, each with distinct advantages that influence the performance and scalability of the final product.

2.1 Sol-Gel Method

The sol-gel method is a widely used technique for the synthesis of nano-coagulants.

This process involves the transition of a solution into a solid gel, leading to the formation of nanoparticles. Key advantages include precise control over particle size, homogeneity, and high purity of the final product. The sol-gel process can be modified to incorporate dopants, allowing for the development of composite nano-coagulants with enhanced properties.

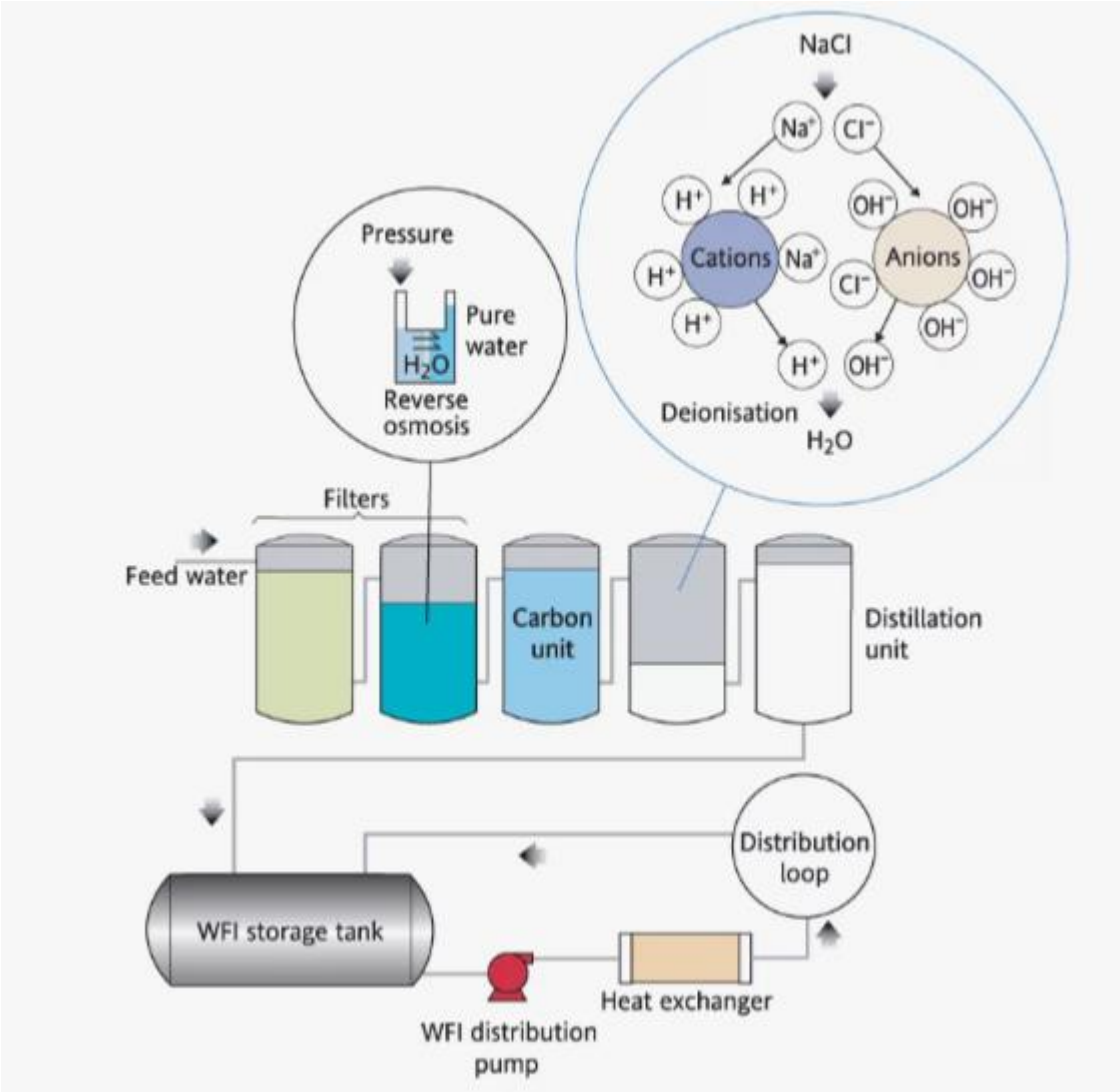

The Water Purification Process Eurotherm Limited

2.2 Hydrothermal Synthesis

Hydrothermal synthesis involves the use of high temperature and pressure to promote the crystallization of nano-coagulant materials. This method is advantageous for producing highly crystalline nanoparticles with well-defined morphologies. By adjusting the synthesis parameters, such as temperature, reaction time, and precursor concentration, researchers can tailor the particle size and surface characteristics to optimize coagulation performance. Hydrothermal synthesis is particularly beneficial for generating nanoparticles with enhanced mechanical strength and stability, essential for large-scale applications.

2.3 Green Synthesis

Green synthesis leverages biological and plant-based materials to produce eco-friendly nano-coagulants. This method is gaining attention due to its sustainability and the absence of toxic reagents in the synthesis process. Plant extracts, microorganisms, and bio-waste materials are utilized to reduce metal salts, forming nano-coagulants with biocompatible surfaces. Green synthesis not only reduces environmental impact but also results in the production of nanoparticles with unique surface functionalities that enhance adsorption and coagulation properties.

3. Performance Evaluation of Nano-Coagulants

The performance of nano-coagulants is assessed through a combination of laboratory experiments and field trials, focusing on key metrics such as turbidity removal, heavy metal adsorption, and microbial inactivation.

3.1 Turbidity Removal Efficiency

Nano-coagulants exhibit enhanced turbidity removal due to their large surface area and high charge density. Experimental results demonstrate that nano-coagulants can achieve up to 95% turbidity reduction in highly contaminated water samples. This high efficiency is attributed to the rapid formation of dense flocs that settle quickly, reducing the duration of the coagulation process and minimizing energy consumption.

3.2 Heavy Metal Adsorption

The adsorption of heavy metals such as lead, arsenic, and cadmium is significantly improved using nano-coagulants. Batch adsorption studies reveal that nano-coagulants can remove over 90% of heavy metal ions from water, surpassing the performance of conventional coagulants. The nanoscale dimensions and high surface reactivity of nano-coagulants facilitate the binding of metal ions, effectively reducing their concentrations to safe levels.

3.3 Comparative Analysis

A comparative analysis between nano-coagulants and conventional coagulants highlights the advantages of nano-materials in terms of faster coagulation, lower dosage requirements, and reduced sludge volume. Nano-coagulants not only improve contaminant removal efficiency but also contribute to lower operational costs and reduced environmental impact.

4. Conclusion

The synthesis and application of nano-coagulants represent a transformative step in the field of drinking water purification. Their superior performance in contaminant removal and environmental sustainability positions them as the next-generation solution for water treatment challenges.

Future research should focus on large-scale implementation and the development of cost-effective synthesis routes to facilitate widespread adoption. Additionally, exploring hybrid nano-coagulants that combine multiple functionalities, such as antimicrobial properties and pollutant degradation, could further enhance the effectiveness of water purification systems.

References

1. Sharma, V. K., & Sohn, M. (2009). Aquatic arsenic: Toxicity, speciation, transformations, and remediation. *Environmental International*, *35*(4), 743-759.
2. Ali, I., & Gupta, V. K. (2006). Advances in water treatment by adsorption technology. *Nature Protocols*, *1*(6), 2661-2667.
3. Sillanpää, M. (2015). Natural organic matter in water: Characterization and removal. *IWA Publishing*.
4. Tiwari, D. K., & Behari, J. (2012). Application of nanoparticles in wastewater treatment. *Journal of Nanotechnology*, *2012*, 1-6.
5. Zhang, G., & Gao, B. (2011). Coagulation performance and floc characteristics of aluminum sulfate and ferric chloride in water treatment. *Journal of Environmental Sciences*, *23*(12), 2182-2188.

НАУЧНЫЙ ЖУРНАЛ
НАУКА И ПЕРСПЕКТИВА

ДЖЕЙМС УЭББ РАССМОТРЕЛ ЗВЕЗДНЫЕ СКОПЛЕНИЯ В ДАЛЕКОМ АНАЛОГЕ ЗАРОДЫША МЛЕЧНОГО ПУТИ

Алексей Воробьев

кандидат физико-математических наук, старший научный сотрудник Астрономического института им. П. К. Штернберга МГУ.

Аннотация:
Космический телескоп Джеймса Уэбба (JWST) получил изображения древних звездных скоплений в галактике, удаленной на 11 миллиардов световых лет. Эта галактика представляет собой ранний аналог Млечного Пути на стадии формирования. Высокое разрешение телескопа позволило различить отдельные звездные скопления и изучить их свойства. Результаты исследования дают новое понимание процессов звездообразования и эволюции галактик в ранней Вселенной.

1. Введение

Космический телескоп Джеймса Уэбба открывает новые горизонты в изучении далекой Вселенной, позволяя заглянуть в эпоху, когда галактики только начинали формироваться. Недавние наблюдения выявили звездные скопления в галактике, которая представляет собой аналог раннего Млечного Пути. Изучение подобных объектов помогает реконструировать историю формирования нашей галактики и понять механизмы роста звездных систем.

2. Методика и объекты исследования

Наблюдения проводились с помощью инфракрасного прибора NIRCam (Near Infrared Camera) на борту JWST. В ходе исследования были получены изображения галактики с красным смещением z=3.5z = 3.5, что соответствует возрасту Вселенной около 2 миллиардов лет. С помощью спектрального анализа была измерена светимость и химический состав звездных скоплений.

3. Основные результаты

Телескоп выявил несколько компактных звездных скоплений, разбросанных по диску галактики. Их возраст составляет от 100 до 300 миллионов лет. Анализ показал высокую концентрацию металлов, что свидетельствует о быстром звездообразовании и наличии предыдущих поколений звезд.

Некоторые из скоплений демонстрируют признаки слияния, что согласуется с моделями формирования галактик, в которых крупные звездные системы возникают из множества мелких протогалактик.

4. Значение для космологии и астрофизики

Изучение далекой галактики дает возможность понять, как развивались предшественники современных спиральных галактик. Результаты наблюдений JWST подтверждают, что процессы звездообразования и слияния играли ключевую роль в формировании галактик, подобных Млечному Пути.

5. Заключение

Данные, полученные с помощью телескопа Джеймса Уэбба, предоставляют бесценную информацию о ранних этапах эволюции галактик. В будущем планируется продолжить наблюдения с целью изучения других галактик-аналогов и уточнения моделей формирования крупных звездных систем.

Литература:

1. **Tacchella, S., et al.** (2023). "Star Formation in Early Galaxies Observed by JWST." *Astrophysical Journal Letters*, 947(1), L12.
2. **Bunker, A., et al.** (2022). "NIRCam Observations of High-Redshift Galaxies." *Monthly Notices of the Royal Astronomical Society*, 510(3), 3568-3579.
3. **Curtis-Lake, E., et al.** (2023). "The Evolution of Early Galaxies: Insights from JWST." *Nature Astronomy*, 7, 109-115.
4. **Bouwens, R., et al.** (2023). "Metallicity and Star Clusters in High-Redshift Galaxies." *Astronomy & Astrophysics*, 675, A89.

НАУЧНЫЙ ЖУРНАЛ
НАУКА И ПЕРСПЕКТИВА

ЭЛЕМЕНТНЫЙ СОСТАВ И ЦЕННОСТЬ СЕМЯН СЕМЯН ПРОСО, ВЫРАЩЕННОГО В ТУРКМЕНИСТАНЕ: БИОЛОГИЧЕСКАЯ ЦЕННОСТЬ И ВЛИЯНИЕ НА ЗДОРОВЬЕ ЧЕЛОВЕКА

Чарыева Гульнар Ходжамкулыевна
Доцент, кандидат биологических наук, Туркменский государственный медицинский университет им. Мырата Гаррыева
г. Ашхабад Туркменистан

Чарыева Огулназик Байрамовна
Старший преподаватель, кандидат биологических наук, Туркменский государственный медицинский университет им. Мырата Гаррыева
г. Ашхабад Туркменистан

Назарова Мяхри Тагановна
Преподаватель, Туркменский государственный медицинский университет им. Мырата Гаррыева
г. Ашхабад Туркменистан

Аннотация
Исследован элементный состав, оценка экологической чистоты и безопасности для человека. семян просо, выращенного в Туркменистане
Были проведены атомно абсорбционный, фотометрический, титриметрический, гравиметрический и спектральный методы анализа. Анализ показал богатство и разнообразие минерального состава проса. Выявлены 8 макроэлементов растения, 28 микроэлементов и 4 ультрамикроэлемента. Показано весомое биологическое влияние лекарственного растения на организм человека, наличие ценных элементов в нём и его экологическая чистота.

Исследование просо обыкновенного

Здоровый образ жизни, включающий правильное питание, - самый дешевый и рациональный способ укрепления здоровья человека, возможность не тратить деньги на лечение в будущем. Рекомендации мировых организаций медицины и здоровья по вопросу питания иллюстрирует так называемая пищевая пирамида.

В её основе находятся продукты из злаковых культур, такие как хлеб, крупы и макаронные изделия, в том числе пшённая мука и крупа.

Просо обыкновенное, или просо посевное (лат. Panicum miliaceum) - однолетнее травянистое растение, вид рода Просо (Panicum) семейство Злаки, или Мятликовые (Poaceae).

Просо - теплолюбивое, засухоустойчивое, жаростойкое растение, которое плохо растёт на кислых почвах.

Основными производителями проса посевного в настоящее время являются 5 стран: Россия, Индия, Китай, США и Украина.

Зерно проса содержит 10–15 % белка и 2,5–4,5 % жира, причём зародыш состоит из жиров на 21–29 %. Основным и наиболее ценным продуктом является крупа проса – пшено (3 вида: дранец, шлифованное и дроблёное), которое содержит 12,0–14,7 % белка – больше, чем рисовая, ячневая, кукурузная и сорговая крупы. В составе белка выявлено 19 аминокислот, в том числе все незаменимые. Крахмала в пшене 64–78 %, в его составе 18–21 % амилозы и 79–82 % амилопектина. В пшене содержатся витамины А, B_1, B_2 и PP, Е, белки, крахмал, сахар, клетчатка, быстро окисляющийся жир, микроэлементы [5,7,9,12].

В народной медицине просо ценится как средство, дарящее физические и умственные силы и укрепляющее иммунитет. Препараты и обычные каши из пшена хорошо выводят из организма антибиотики, нейтрализуют жир, выводят холестерин, способствуют укреплению сломанных и повреждённых костей и соединению мягких тканей, ускоряют заживление ран, стимулируют кроветворение. Свежее зерно проса употребляют в пищу при нарушениях обмена веществ, ожирении, диабете, заболеваниях сердечно-сосудистой системы, атеросклерозе, болезнях желудочно-кишечного тракта, запорах, гипертонической болезни, болезнях печени, онкологии [1,3,8].

Цель исследования. Изучение элементного состава, оценка экологической чистоты и безопасности для человека семян просо, выращенного в Туркменистане.

Объекты и методы исследования. Объектом данного исследования является просо, урожай которого был собран в Сакарском районе Лебапского велаята Туркменистана. Отобранные для анализа зёрна растений тщательно очищают от пыли и других загрязнений, промывают в дистиллированной воде. После промывания растения подсушивают на воздухе или в сушильном шкафу при температуре 100-110°С.

Методы анализа – атомно абсорбционный, фотометрический, титриметрический, гравиметрический и спектральный. Исследования показали богатый и широкий минеральный состав зерен проса. Так, в золе зерен растения проса обнаружены более 40 элементов. Результаты химических исследований приведены в таблицах.

Таблица 1. Результаты количественного химического анализа золы зерна пшена в расчете на сухую массу зерна, мг/кг.

Наименование компонентов	Пшено
Зольность материала (при 450°С), %	6,20
Калий (К), мг/кг	2790
Натрий (Na), мг/кг	164,7
Фосфор (P_2O_5), мг/кг	3630
Сера (S), мг/кг	1504
Кальций (Ca), мг/кг	1085
Магний (Mg), мг/кг	564
Железо (Fe), мг/кг	85,8
Медь (Cu), мг/кг	3,23
Цинк (Zn), мг/кг	34,9
Марганец (Mn), мг/кг	13,9

Таблица 2. Результаты полуколичественного спектрального анализа золы зерна пшена в расчете на сухую массу зерна (мг/кг).

Входящие в состав компоненты	**Массовая доля, мг/кг**	**Входящие в состав компоненты**	**Массовая доля, мг/кг**
Кремний (Si)	более 6000	Висмут (Bi)	0,093
Алюминий (Al)	3100	Мышьяк (As)	менее 1,2
Никель (Ni)	1,24	Кадмий (Cd)	менее 2
Кобальт (Co)	0,25	Олово (Sn)	0,062
Титан (Ti)	6,2	Галлий (Ga)	0,12
Ванадий (V)	0,31	Германий (Ge)	менее 0,2
Хром (Cr)	0,62	Индий (In)	менее 0,2
Молибден (Mo)	0,31	Золото (Au)	менее 0,3
Вольфрам (W)	менее 0,6	Бериллий (Be)	0,031
Цирконий (Zr)	1,9	Литий (Li)	0,62
Гафний (Gf)	менее 2	Стронций (Sr)	7,4
Ниобий (Nb)	менее 0,6	Барий (Ba)	18,6
Тантал (Ta)	менее 30	Таллий (Tl)	менее 0,1
Свинец (Pb)	0,31	Платина (Pt)	менее 0,2
Серебро (Ag)	0,0093	Редкоземельные металлы	менее 0,1
Сурьма (Sb)	менее 0,3		

Среди обнаруженных в золе растения элементов 8 оказались макро-, 28- микро-, 4 – ультрамикроэлементами. Количество обнаруженных элементов в исследуемых растениях по степени убывания можно представить в виде следующего ряда: Si>P>Al>K>S>Ca>Mg>Na>Fe>Zn>Ta>Ba>Mn>Sr>Ti>Cu> Cd=Hf>Zr>Ni>As>Li=Cr>Nb=W>V=Mo=Pb>Sb=Au>Co>Ge=In=Pt>Ga>Tl>Bi>Sn >Be>Ag.

Наиболее высокое содержание в ряду макроэлементов отмечено для Si, P, Al, K, S и Ca. А в ряду микроэлементов Fe.

Согласно концентрации элементы, обнаруженные в просе, были разделены на шесть групп:

Выше 1000 мг/кг – 6 элементов (15%);

100-1000 мг/кг – 2 элемента (5%);

10-100 мг/кг – 5 элементов (12,5%);

1-10 мг/кг – 8 элементов (20%);

0,1-1 мг/кг – 14 элементов (35%);

Меньше 0,1 мг/кг – 5 элементов (12,5%).

Следовательно, основное количество элементов находится в промежутке 0,1-1 мг/кг и 1-10 мг/кг, эти показатели для зёрен проса составляют 55%. Перечисленные элементы разделили на: имеющие биологическое значение (Fe, Ca, Co, Mg, Mn, Cu, Mo, Cr, Zn), условно важное (V, Si, As), токсичные элементы (Ba, Bi, Cd, Pb), потенциально токсичные (Ga, Sn, Sr, Ag, Ti, Zr) [6, 10].

В результате исследований в составе зёрен растения были обнаружены вредные для организма биофильные микроэлементы, тяжелые металлы и амфотерные вещества. Однако их количество не превышает допустимые нормы, для биологически активных добавок, изготовленных из растений. Содержание этих элементов, указанные в фармакопеях некоторых стран для биологически активных добавок, полученных из растений, чаев и лекарственных растений составляет:

Mn – 20-70 мг/кг; Zn – 15-150 мг/кг; Cu – 3-40 мг/кг; Cd – 0,05-3,0 мг/кг; As – 0,01-1,5 мг/кг; Pb – 0,1-10,0 мг/кг; Sb – 0,01-0,3 мг/кг, Be – 0,001-0,4 мг/кг [4, 11, 13].

Показано, количество указанных элементов в зёрнах просо выращенных в Туркменистане ниже предельных допустимых норм, что позволяет заключить об экологической чистоте растения и его безопасности для человека. Таким образом анализ показал богатство и разнообразие минерального состава просо.

Выявлены 8 макроэлементов растения, 28 микроэлементов и 4 ультрамикроэлемента. Показано весомое биологическое влияние лекарственного растения на организм человека, наличие ценных элементов в нём и его экологическая чистота.

Литература

1. Алексеев Б.Д., Расулов М.М. Заготовка и охрана лекарственных растений Дагестана. – Махачкала, 1983.
2. Батурин А.К., Мендельсон Г.И. Питание и здоровье: проблемы XXI века // Пищевая промышленность. – 2005. - №5.
3. Вандышева В.И., Юсупова А.А. Однолетние лекарственные растения в культуре. – Фрунзе, 1978.
4. Гравель И.В., Петров Н.В., Самылина И.А. и др. Определение содержания тяжелых металлов в лекарственном растительном сырье. // Фармация, 2008, № 7, 3-5с.
5. Мусина О.Н., Щетинин М.П. Поликомпонентные продукты на основе комбинирования молочного и зернового сырья. – Барнаул: Изд-во Алт. ун-та, 2010. – 244с.
6. Ноздрюхина Л.Р., Гринкевич Н.И. Нарушения микроэлементного обмена и пути его коррекции. – М.: Наука, 1980. -280с.
7. Пшеничный А.В. Просо – ценная культура. – Элиста: Калмиздат, 1966.
8. Разделов С.Ю. Всё о лекарственных растениях на ваших грядках. – СПб.: ООО «СЗКЭО», 2010.
9. Романов А.Я., Зайцев Н.С. Просо – высокодоходная культура. – Башкнигоиздат, 1965.
10. Танцерова И.Г. Эколого-фармакогностическое исследование некоторых растений Кемеровской области: Автореф. дисс. канд. фармац. наук. – Кемерово, 2004. -22с.
11. Тутельян В.А., Самылина И.А., Хотимченко С. А. и др. Оценка безопасности лекарственного растительного сырья в бадах и фитопрепаратах. // Фармация, 2009, №1, 3-5с.
12. Янова М.А., Колесникова Н.А., Мучкина Е.Я. Исследование проса и продуктов его переработки. – Вестник КрасГАУ. – 2015. - №11. 130-135 с.
13. Kokanow A., Amangeldiýewa A., Nursähedowa N. Türkmenistanyň ekologiýa taýdan arassa derman ösümlikleri. //Türkmenistanyň lukmançylygy, 2012, №5, 23-26s.

НАУЧНЫЙ ЖУРНАЛ
НАУКА И ПЕРСПЕКТИВА

ИССЛЕДОВАНИЕ ИСПОЛЬЗОВАНИЯ РАБОТЫ ВСЕМИРНОЙ ТОРГОВОЙ ОРГАНИЗАЦИИ КАК ИНСТРУМЕНТА РЕГУЛИРОВАНИЯ МЕЖДУНАРОДНЫХ ТОРГОВЫХ СВЯЗЕЙ

Гошаев Ровшен Аразгелдиевич
Студент, Туркменский государственный институт экономики и управления
г. Ашхабад Туркменистан

Алланазарова Ч.Т
Научный руководитель, преподаватель, Туркменский государственный институт экономики и управления
г. Ашхабад Туркменистан

Введение

Всемирная торговая организация (ВТО) является ключевым институтом, регулирующим глобальные торговые отношения. Она играет важную роль в формировании и поддержке стабильности международной торговли, создавая рамки для соблюдения правил, процедур и стандартов. ВТО способствует упрощению торговых барьеров и разрешению споров, а также помогает обеспечивать устойчивый экономический рост. На сегодняшний день ВТО включает 164 страны-члена и охватывает более 98% мирового товарооборота.

Для Туркменистана интеграция в ВТО представляет собой важный шаг в укреплении международных торговых связей. Внешняя торговля является важнейшим источником дохода страны, а также ключевым элементом её экономической стратегии. В статье будет рассмотрено, как Всемирная торговая организация способствует развитию международных торговых отношений, а также будет проведён анализ роли Министерства торговли и внешнеэкономических связей Туркменистана в этом процессе.

1. Всемирная торговая организация и её роль в международной торговле

1.1 История и структура ВТО

Всемирная торговая организация была создана в 1995 году и стала преемником Генерального соглашения по тарифам и торговле (ГАТТ), существовавшего с 1947 года. ВТО состоит из трех основных органов: Генерального совета, Совета по торговле товарами и Совета по торговле услугами.

Основная цель ВТО — создание и поддержание системы правил и норм, регулирующих международную торговлю, а также предоставление платформы для разрешения споров между странами.

1.2 Основные принципы и механизмы ВТО

Принципы, лежащие в основе ВТО, включают:

- **Недискриминацию:** Принцип наибольшего благоприятствования (НБД) и принцип национального режима.
- **Свободу торговли:** Снижение тарифов и устранение нетарифных барьеров.
- **Транспарентность:** Открытость и доступность торговой политики и процедур.
- **Справедливость:** Поддержка справедливых и беспристрастных правил для всех участников торговли.

ВТО также предоставляет ряд механизмов для разрешения торговых споров между государствами. Например, механизм разрешения споров (ДСУ) позволяет государствам обращаться в ВТО для разрешения конфликтов, связанных с нарушением торговых соглашений.

2. Взаимодействие Туркменистана с ВТО

2.1 Туркменистан и его торговая стратегия

Туркменистан стремится к диверсификации своей экономики и развитию внешней торговли. Сельское хозяйство, энергетический сектор и промышленность являются основными источниками доходов страны. Однако ограниченные экспортные возможности и отсутствие доступа к международным рынкам создают трудности в экономическом развитии.

Для Туркменистана участие в ВТО будет способствовать улучшению торговых отношений с другими странами и обеспечению равных условий для конкуренции на мировых рынках. Это также откроет возможность для привлечения иностранных инвестиций и технологий, что будет способствовать модернизации промышленности и улучшению качества продукции.

2.2 Роль Министерства торговли и внешнеэкономических связей

Министерство торговли и внешнеэкономических связей Туркменистана играет важную роль в подготовке к возможному вступлению страны в ВТО. Оно координирует внешнюю торговую политику, разрабатывает стратегию внешней торговли, занимается экспортом и импортом товаров и услуг, а также формирует предложения по адаптации национального законодательства к международным нормам ВТО.

Министерство активно работает над улучшением правовой базы внешней торговли, что включает в себя:

- Адаптацию законодательства к международным стандартам.
- Разработку и внедрение механизмов защиты отечественных производителей.
- Обучение государственных служащих и бизнесменов принципам работы в рамках ВТО.

3. Влияние ВТО на торговую политику Туркменистана

3.1 Преимущества для Туркменистана от соблюдения стандартов ВТО

Членство в ВТО будет способствовать улучшению внешней торговли Туркменистана за счёт снижения торговых барьеров, упрощения процедур и расширения доступа к международным рынкам. Преимущества, которые может получить Туркменистан, включают:

- **Доступ к мировым рынкам.** Туркменистан получит возможность экспортировать свою продукцию в страны, являющиеся членами ВТО, на условиях, не предусматривающих дискриминации.
- **Привлечение инвестиций.** Компании и инвесторы будут более охотно вкладываться в страну, которая соблюдает международные стандарты, что повысит экономический потенциал Туркменистана.
- **Развитие производств.** ВТО способствует внедрению новых технологий и знаний, что окажет положительное влияние на индустриализацию и развитие высоких технологий в Туркменистане.

3.2 Проблемы и вызовы для Туркменистана

Однако, процесс вступления в ВТО для Туркменистана не лишён вызовов. Страна сталкивается с рядом проблем, таких как:

- Необходимость реформирования внутренней экономической структуры.
- Сложности в адаптации существующих торговых процедур к международным стандартам.
- Риски для некоторых секторов экономики, таких как сельское хозяйство и энергетика, которые могут столкнуться с повышением конкуренции.

4. Механизмы регулирования международных торговых связей через ВТО

4.1 Обзор ключевых соглашений ВТО

Основные соглашения ВТО включают:

- **ГАТТ (Генеральное соглашение по тарифам и торговле).** Оно регулирует торговлю товарами и устанавливает нормы для снижения тарифов.
- **ГАТС (Генеральное соглашение по торговле услугами).** Это соглашение регулирует международную торговлю услугами, включая финансовые, транспортные и телекоммуникационные услуги.
- **ТРИПС (Соглашение по торговым аспектам прав интеллектуальной собственности).** Это соглашение направлено на защиту прав интеллектуальной собственности в международной торговле.

Эти соглашения обеспечивают стабильность и предсказуемость международной торговли, что важно для стран, стремящихся к укреплению своих позиций на мировом рынке.

4.2 Применение механизмов ВТО для защиты интересов Туркменистана

Туркменистан может использовать механизмы ВТО для защиты своих интересов на международной арене. В случае возникновения торговых споров страна может обратиться в систему разрешения споров ВТО. Это позволит избежать односторонних решений и гарантирует справедливое рассмотрение дел.

5. Перспективы и вызовы для Туркменистана в контексте работы ВТО

Туркменистан продолжает работать над улучшением своей внешней торговли и интеграцией в глобальную экономику. Ожидается, что в ближайшие годы страна предпримет дальнейшие шаги для вступления в ВТО. Однако этот процесс потребует усилий по реформированию внутренней экономической политики, улучшению инфраструктуры и налаживанию более тесных связей с мировыми экономиками.

Заключение

Членство в ВТО представляет собой важный этап в экономическом развитии Туркменистана. Оно откроет новые возможности для улучшения внешней торговли, привлечения инвестиций и модернизации промышленности. Тем не менее, для успешной интеграции в международную торговую систему необходимо решить ряд проблем и адаптировать внутренние торговые процедуры к международным стандартам.

Литература:

1. **Всемирная торговая организация: Принципы и механизмы.** (2010). – М.: Издательство «Экономика».
2. **Международная торговля и экономика Туркменистана.** (2018). – Ашхабад: Туркменистан.
3. **Всемирная торговая организация и её влияние на экономику стран.** (2020). – М.: Научное издание.